RIO DE JANEIRO, DOMINGO, 13 E SEGUNDA-FEIRA, 14 DE AGOSTO DE 1961

Tempo: Bom. Nevoeiro pela manhã. Temperatura: Em elevação Ventos: Norte, fracos. Máxima: 30,4 (Colégio Militar). Mínima: 15.8 (Jardim Botânico).

Diario Carioca

Fundador: J. E. de Macedo Soares

O Máximo de Jornal no Mínimo de Espaço

ANO XXXIV — N.º 10.136

PREÇO Cr$ 10,00

CORTESIA

BIBLIOTECA NACIONAL Rio de Janeiro

Iminente a criação de um 'superministério'

Major da COFAP à frente de ministros

RIO e BRASÍLIA — Cogita-se na área do Executivo, da criação de um superministério, que unificaria todos os transportes dentro de nossas fronteiras aquáticas, terrestres e aéreas.

Já existe minuta de um decreto neste sentido. No momento fazem-se sondagens sôbre a conveniência de ser o diploma publicado com a redação atual.

MAJOR E MINISTROS

Em princípio, o nôvo órgão teria por membros todos os ministros, sob a presidência do atual administrador da COFAP, major Maurício Cibulares.

A cautela com que decorrem os preparativos da medida é motivada, principalmente, pelas suscetibilidades que poderiam ser feridas com a quebra dos critérios de hierarquia administrativa: ministros de Estado serem presididos por um simples major.

Cuba contra a verba aceita pela 'Aliança'

PUNTA DEL ESTE — O delegado cubano Noyola falando, ontem à noite, "em nome dos 200 milhões de latino-americanos" criticou duramente a redação da ata final da Conferência Econômica Interamericana, exigindo dos Estados Unidos um mínio de 30 bilhões de dólares para a América Latina, conforme requerimento realizado há dois anos por Fidel Castro.

Foi aceita, no entanto, pela comissão a quantia mínima de 20 bilhões de dólares "Aliança para o Progresso", idealizada pelo presidente norte-americano, John Kennedy, sendo ao mesmo tempo, fornecido os pormenores do mecanismo administrativo que regerá a realização daquele programa.

IRMA DE GUEVARA

Será nomeado pelo Conselho Econômico um grupo de peritos assalariados que formarão um orgão permanente que examinará, por incumbência dos diversos govêrnos, seus projetos nacionais de desenvolvimento informando seu resultado à Organização dos Estados Americanos e ao Banco Interamericano que se ocupará do fornecimento dos meios necessários à sua realização.

Segundo foi dado a conhecer, ontem, uma irmã do delegado cubano à Conferência, sr. Ernesto Guevara, faz parte do secretariado do referido conclave. Não se revelou, porém, se os dois irmãos chegaram a manter qualquer conversação, pois Guevara, conforme consta, não se dá com sua família que reside na Argentina, com exceção de sua mãe.

REUNIÃO COM DILLON

O vice-presidente da Central Operária norte-americana, senhor William Dokerty, disse ontem, aos jornalistas que existia o perigo de que a "Aliança Para o Progresso" "faça os ricos mais ricos e os pobres mais pobres se não fôr vigiado bem o emprêgo dos Fundos a serem aplicados na América Latina."

O secretário do Tesouro norte-americano, Douglas Dillon, em seu regresso para os Estados Unidos, fará escalas em Caracas, onde deverá manter uma conferência com o presidente Romulo Betancort sôbre assuntos de interêsse para ambos paiss.

PSB critica PCB

RIO — O Partido Socialista Brasileiro, em nota que será divulgada na próxima têrça-feira, abordará a posição de socialistas e comunistas em relação à política externa do sr. Jânio Quadros. O PSB nêsse comunicado ataca o adesismo do partido comunista aos interêsses russos e estabelece uma clara distinção entre o socialismo e o comunismo.

A nota, que confirma o que o DC antecipou em "Por trás da Notícia", foi redigida pelo próprio sr. João Mangabeira.

CRISTINA com Vermouth

RIO — O Sweepstake é, também, uma parada de elegância, onde os páreos servem de fundo para o desfile de trajos e penteados. Anualmente, tem sido assim e provàvelmente será, novamente, êste ano, apesar de várias representantes da sociedade carioca terem se mostrado desinteressadas da prova, inclusive se declarando completamente alheias ao programa. A única que arriscou um palpite foi Cristina Margarida Saraiva, "Miss Elegante Bangu" (foto): está com Lord Vermout. *(Reportagem na 5a. página)*

Jornal francês conclui

'Resultou em fiasco a revolta de Angola'

LISBOA — A imprensa diária desta capital transcreveu, ontem, comentários elogiosos sôbre a política ultramarina portuguêsa, feitos por dois importantes órgãos da imprensa européia, "L'Aurore", de Paris, e "La Nación Belga, de Bruxelas.

O diário parisiense publica um artigo assinado por Henry Senazet, intitulado "Malôgro dos rebeldes em Angola", no qual afirma o comentarista que "os portuguêses provaram em Angola que um pequeno povo, mesmo abandonado pelos seus aliados e lançado no ostracismo, pode salvar a integridade de seu território, se souber manifestar coragem e decisão".

PROFECIA FALHOU

"Caíram pela base" — afirma Senazet — "tôdas as profecias dos estrategistas de salão demasiado, prontos a pretender que, antes do outono, as tropas de Roberto Holden dominariam todo o território

(Conclui na 3a. página)

Carvalho Pinto: 'não disputo 65'

SÃO PAULO — O sr. Carvalho Pinto, durante um almôço oferecido aos acadêmicos de Direito, no Palácio dos Campos Elísios, ontem, respondendo a uma pergunta sôbre se pretendia ser candidato à Presidência da República disse que: "Em 1965 desejo estar cuidando de assuntos de advocacia".

Prosseguiu afirmando, que até às próximas eleições deverá estar envidando esforços para "bem desempenhar a tarefa que se dispôs a cumprir", e não acha que esteja em condições de ocupar a presidência da República.

SUCESSÃO

Por outro lado, informa-se que o governador paulista deverá estar hoje, com o sr. Jânio Quadros a fim de tratar de problemas da sucessão estadual. O local do encontro é desconhecido e não se sabe se será em São Paulo ou em Bertioga, onde está o sr. Quadros.

Os guardas que protegem o sr. Jânio Quadros, já têm listas das pessoas que serão recebidas pelo presidente, assegurando-se que é reduzido o número dos que terão audiência.

Aeroportos cobrarão pouso para melhorar

RIO — Os aeroportos brasileiros serão insdustrializados a partir de 1962, — cobrança por pouso de aeronaves — de acôrdo com estudos que estão sendo feitos pelo Ministério da Aeronáutica com a colaboração do govêrno francês.

Dentro de dois meses será enviada ao Brasil uma comissão de técnicos franceses, entre êles o administrador do aeroporto de Orly, em Paris, que é considerado o mais moderno e melhor equipado do mundo.

COBRARÃO POR POUSO

A fim de melhorar as condições dos aeroportos comerciais, bem como da infraestrutura, as emprêsas de aviação e aviões militares pagarão por pouso efetuado, cuja renda reverterá para manutenção e melhoramentos.

O govêrno francês resolveu apresentar soluções para os aeroportos brasileiros, a fim de que a infraestrutura e segurança de vôo sejam melhoradas em todo o Brasil. A funcionamento de aeroportos cofuncionamentto de aeroporttos comerciais, significa melhor aproveitamento e padronização dos serviços de rádio-faróis, proteção contra acidentes, incêndio, pistas, jardins, hotéis, estações de passageiros, lojas e outros melhoramentos necessários para o funcionamento industrial do nôvo mercado.

Edição de hoje

Cr$ 10,00

VOLTAM DO CONGO OS OFICIAIS DA FAB DA FÔRÇA DA ONU

RIO — O primeiro contingente da Fôrça Aérea Brasileira que se encontrava em missão no Congo, participando das Fôrças de Emergência das Nações Unidas, regressam no próximo dia 16, em avião da Panair do Brasil, depois de prestar serviços naquele setor conflagrado da África.

Acôrdos de Leste vão funcionar

RIO — Os protocolos e acôrdos bilaterais de comércio e pagamentos assinados pela chamada missão João Dantas, bem como outros concluídos nas condições semelhantes aos primeiros, terão funcionamento interbancário até que sejam aprovados pelo Congresso Nacional os respectivos instrumentos.

Essa decisão acaba de ser divulgada pela direção-executiva da Superintendência da Moeda e do Crédito e foi tomada pelo conselho dêsse órgão, que alegou não desejar entravar o ritmo de negócios entre o Brasil e outros países.

LESTE EUROPEU

A missão brasileira viajou, recentemente, ao Leste Europeu e ali firmou diversos instrumentos de intercâmbio comercial e cultural. Tôdas as nações visitadas são da órbita socialista. Com algumas (Tchecoslováquia, Polônia, Iugoslávia) o Brasil já mantinha comércio, ao passo que com outras, como Albânia, Rumânia e Hungria, não.

JQ não quer churrasco e banquete

RIO — O subchefe do gabinete civil da presidência da República, seção gaúcha, distribuiu nota oficial à imprensa determinando expressamente a proibição de serem oferecidos banquetes e churrascos ao sr. Jânio Quadros, conforme ordem emanada do próprio presidente.

O chefe do govêrno permanecerá dez dias nesta capital. (TRP-DC).

Revolta argentina: greves, 2o. tempo

BUENOS AIRES — Uma série de greves deverão tumultuar a Argentina, nos próximos dias, previstas para manter o efeito da revolução, que não houve, para derrubar o presidente Arturo Frondizi e que o embaixador argentino nos Estados Unidos classificou de "operação loucura".

Pouco antes de abortado o levante na madrugada de ontem, a Confederação Geral dos Trabalhadores anunciou uma greve de 48 horas nas estações e linhas ferroviárias do país, fazendo prever uma outra paralisação nos trens para data não fixada. Outras greves foram anunciadas para as próximas semanas.

O LEVANTE

Embora faltem detalhes sôbre a origem do levante, informou-se, ontem, que o líder do movimento era o comandante De La Vega, chefe do Centro de Instrução de Comodoro. Sem confirmação, soube-se, ainda, que o outro cabeça da tentativa de golpe foi o capitão de marinha Maldonado, ex-vice-presidente do govêrno revolucionário do almirante Rojas, entre 1955 e 1958.

Pouco depois da meia-noite de sexta-feira, um grupo de trinta civis, comandados por oficiais das Fôrças Armadas argentinas ocuparam a central telefônica de Buenos Aires e lançaram a proclamação, em que concitava o povo a aderir ao movimento e ao Exército a "devolver a liberdade ao país". Afirmavam que a situação fôra dominada e que o presidente Frondizi estava deposto. O chefe do govêrno se encontrava em sua residência de Olivos.

Menos de uma hora após essa "proclamação revolucionária", tropas do govêrno cercaram a Central. Os "rebeldes" deixaram suas trincheiras e se entregaram antes do amanhecer. As seis e meia da manhã, entregavam-se os últimos revoltosos. O govêrno distribuiu, então, um comunicado, em que afirmava:

"Elementos irresponsáveis ocuparam a Central Telefônica, numa tentativa de perturbar a ordem. Entretanto, as tropas permaneceram fiéis ao govêrno. Pelo telefone, o presidente Frondizi ordenou ao ministro Roberto Alemann, da Economia, que permanecesse em Punta del Este, onde chefia a delegação argentina à Conferência Econômica, pois "a situação está dominada". (UPI-Transpress)

Conselho Nacional de Economia tem reforma agrária moderada

RIO — Para o Conselho Nacional de Economia, a reforma agrária não é um conjunto de medidas e intervenções oficiais na agricultura, mas "essencialmente. a revisão das relações jurídicas e econômicas entre os que trabalham e detêm a propriedade rural, visando a modificar o domínio e o uso da terra com o objetivo de desenvolver a produção agrícola, aumentar-lhe a produtividade e assegurar a melhor distribuição da renda"

Para discutir êsse ponto-de-vista, expedido em um parecer técnico de 33 páginas dactilografadas, o Conselho Nacional de Economia se reunirá em sessão plenária nos próximos dias.

OBJETIVOS E CARACTERISTICAS

O trabalho do Conselho foi organizado por uma comissão composta dos srs. Humberto Bastos, Antônio Diniz, Hermes Lima, Diegues Júnior, Pompeu Acioli Borges, Rui Barrosa Lima e Deiró da Silva, conclui que a transformação de certas grandes propriedades em uma série de unidades de produção do tipo familiar é a solução mais racional no plano econômico nas regiões onde há relativa abundância de terras agricultúráveis, mas reduzida disponibilidade de capitais e de pessoal administrativo capacitado.

Diz ainda que, em relação às grandes propriedades denominadas fazendas, a reforma terá precìpuamente que assegurar aos parceiros uma participação mais justa nos pontos de colheitas, aos arrendatários preços mais razoáveis de aluguel das terras e maiores prazos de arrendamento, aos colonos bases contratuais mais atraentes de prestação de serviços.

Em certo trecho diz: "Naquelas propriedades em que haja um aproveitamento íntimo da área agriculturável e prevaleça relações de trabalho anti-sociais (o trabalho gratuito, por exemplo) caberia a desapropriação por interêsse so-

(Conclui na 3a. página)

Èxito garantido para o Festival Luso do DC

RIO — Para acertar pormenores da grande festa filantrópica-portuguêsa do DIARIO CARIOCA, a ser realizada no Maracanãzinho, às 20,30 horas do dia 21 de outubro próximo, estêve ontem reunida a comissão executiva do III Festival Luso-Brasileiro, constituída pelos srs. Antônio Pedro M. Rodrigues, Jorge Felner da Costa, diretor do Centro de Turismo de Portugal, Mário Saladini, Delorges Caminha, presidente da Casa dos Artistas do Rio de Janeiro, Aventino Fernandes da Silva Lajes, presidente das Associações Portuguêsas, Comendador Antônio Alves Sarda, V. Zappi, representante do DC, Aníbal Contreiras, diretor artísetico do Festival e Fernando Salgado da TV-Rio.

O III Festival Luso-Brasileiro, patrocinado pelo DC e por destacados membros da colônia portuguêsa, tendo por finalidade beneficiar a Casa dos Artistas do Rio de Janeiro, bem como as vítimas da situação de Angola, faz parte de um vasto plano promocional intitulado "Portugal Eterno" — série de realizações de cunho recreativo-cívico-cultural elaborado pelo Departamento de Promoção do DIARIO CARIOCA e destinado a estreitar cada vez mais os laços fraternos que unem o Brasil e Portugal.

ESPETACULO VITORIOSO

O espetáculo, desde já vitorioso, pois contará com a participação espontânea, não sòmente de Amália Rodrigues, a renomada cantora portuguêsa, mas também de numerosos outros artistas de escol, será por sua vez integrado por numeros de danças a cargo de conjuntos foclóricos das Casas Portuguêsas no Brasil, Conjuntos brasileiros — passistas, artistas do frevo e capoeiras famosos — abrilhantarão o grandioso espetáculo, o qual será televisado.

A RENDA

Durante a reunião de ontem ficou acertado que a renda do espetáculo de beneficência será encaminhado em partes iguais para a Cruz Vermelha e a Casa dos Artistas do

(Conclui na 3a. página)

ACERTANDO OS PONTEIROS

Flagrante da última reunião da Comissão Executiva do Festival Luso-Brasileiro, realizada no Centro de Turismo de Portugal

"DESCOBERTO" NO MUSEU

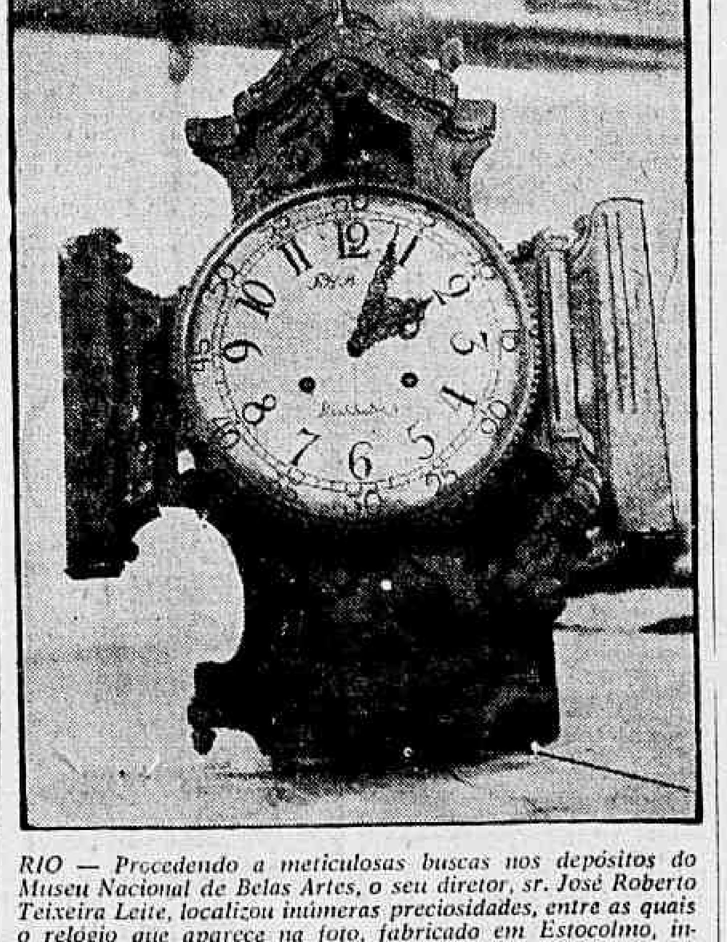

RIO — Procedendo a meticulosas buscas nos depósitos do Museu Nacional de Belas Artes, o seu diretor, sr. José Roberto Teixeira Leite, localizou inúmeras preciosidades, entre as quais o relógio que aparece na foto, fabricado em Estocolmo, incrustado em madeira, no tipo de cruz, com o mostrador assinalando a contagem de minutos, o qual encontrava-se em mau estado de conservação. *Reportagem completa na última página*

"SÃO PAULO"
COMPANHIA NACIONAL DE SEGUROS DE VIDA
DIRETORES:
Dr. José Maria Whitaker
Dr. José Carlos de Macedo Soares
Dr. Firmino Antônio Whitaker
Sucursal do RIO DE JANEIRO — Av. Rio Branco, 173 - 10º andar — Sede: Rua 15 de Novembro, 324 — SÃO PAULO

DCT acaba a 'gronga': vinte môças punidas

RIO — No inquérito que apura irregularidades administrativas no Departamento de Correios e Telégrafos foi constatado, entre outras coisas, que a Agência de Botafogo era composta de duas turmas: a da "gronga" e a do "Come-e-dorme". O pessoal da "gronga" (estranho à repartição) era pago pelo "come-e-dorme" para comer e dormir — sem trabalhar — pagava 80 por cento dos seus vencimentos aos "grongeiros", contratados pelo chefe da agência.

Decidindo o inquérito, ontem, o coronel Gustavo Borges puniu, com 30 dias de suspensão, 20 funcionárias, muitas das quais nunca foram vistas na repartição e pagavam a serviçais para fazer o serviço que lhes competia. Essas servidoras tinham freqüência integral, apesar de tudo.

REPARTIA O LUCRO

O coronel Gustavo Borges puniu os funcionários pela prática da "gronga", conhecida irregularidade em que funcionários que não trabalham, recebem apenas 20 por cento de seus vencimentos (freqüência integral) repartindo o restante entre serviçais que faziam o serviço contratados pelo agente.

A situação em Botafogo chegou ao conhecimento do presidente Jânio Quadros que pediu informações ao diretor do DCT, em objetivo memorando. A interpelação do presidente da República, porém, encontrou em pleno andamento uma investigação determinada em abril pelo coronel Borges.

O próprio chefe da agência de Botafogo, sr. Adolfo Lopes repartia, no fim do mês, o dinheiro da "gronga" entre os auxiliares de confiança escolhidos para realizar as tarefas dos que não trabalhavam e recebiam.

MÔÇAS

Oitenta funcionários foram ouvidos no inquérito. Constatou-se maior incidência da "gronga" entre as môças, muitas desconhecidas na agência. Defendendo-se da acusação, o sr. Adolfo Lopes negou que recebesse dinheiro para fazer ou permitir a "gronga", apesar de conhecer a irregularidade. Disse que seu critério de chefiar é o do coração "pois sofreu muito na vida e não sabe negar favor a ninguém".

Esclareceu, ainda, que a "gronga" é velha praxe do DCT, quase oficializada pelas administrações anteriores, pois que, tolerada durante anos, tornou-se impossível combatê-la.

Grego diz: Kruchev é 'bárbaro'

ATENAS — O primeiro-ministro da Grécia Konstantinos Karamanlis disse, ontem, que "os soviéticos poderão destruir a Acrópole, mas jamais liquidarão os ideais que o monumento simboliza".

"Os ideais são mais poderosos que os foguetes", acrescentou "e as ameaças dos russos de bombardear, em caso de guerra os tesouros arquitetônicos da Grécia, não farão o povo grego ceder em seus princípios".

As declarações de Kruchev feitas anteontem, foram mal recebidas pelos partidos do govêrno e da oposição e pela imprensa, que o chamou de "Bárbaro Asiático". (TRP-DC).

A Semana Internacional em Revista

Rússia

O nôvo programa

Há duas semanas, uns oito dias antes do espetacular vôo do segundo cosmonauta soviético em tôrno da Terra, Moscou lançou um outro foguete de sua propaganda: um nôvo programa para o partido comunista, que será pôsto em discussão de agora até outubro, quando se reunirá o 22.º Congresso, e substituirá o programa de Lenine, adotado em 1919.

Diz-se que o nôvo documento, em cuja elaboração trabalharam durante oito anos os melhores teóricos soviéticos e que é um resumo das doutrinas de Marx e Lenine passadas a limpo por Kruchev, é de "importância histórica mundial" e ninguém porá isto em dúvida. Só o fato de nas suas cinquenta mil palavras não ser citado uma só vez o nome de Stálin lhe assegura uma boa dose de originalidade, pelo menos. Será a nova Bíblia, a nova Escritura Sagrada dos comunistas, e um dos seus objetivos é conseguir novos conversos pelo mundo afora.

Linhas gerais

Embora seja nominalmente apenas o programa do P.C. russo, o manifesto apresenta uma análise da situação mundial e de problemas teóricos e práticos do comunismo mundial criando uma nova "linha justa". E nas partes que trata da União Soviética pinta um quadro muito favorável de seu futuro desenvolvimento. O objetivo principal dessa espécie de encíclica é realfirmar mais uma vez a liderança ideológica do partido soviético e de Kruchev sôbre o mundo comunista. Mas uma vez que parece que os russos se vinham dando muito bem, e por um longo período de quarenta e dois anos, com o velho programa de Lenine, vale a pena especular a respeito das possíveis necessidades que os levaram a adotar um programa modernizado.

Um dos motivos, certamente é a tensão internacional atualmente existente e dramatizada pela crise de Berlim e qualquer coisa, mesmo palavras arrumadas numa ordem diferente, que abale a convicção moral do Ocidente de que está certo e fale, de mistura com algumas utopias, no "triunfo final" da União Soviética, serve bem como aparelhagem de guerra psicológica. O que importa, como já ensinava o dr. Goebbels, é a coragem de afirmar.

Outro motivo é não deixar que o primado ideológico de Moscou continue sendo desafiado pelos chineses, de um lado, e pelas heresias titistas, de outro. Um terceiro motivo, êste de ordem pessoal, parece ser que Kruchev acha que se houve um Lenine na primeira metade do século, êle bem pode ser o da segunda, com o velho tirano falecido em 1953 relegado ao limbo em que foi lançado no 20º Congresso. Finalmente, como acontece com os automóveis de Detroit, o nôvo programa, para substituir o velho, precisava de uns cromados fulgurantes.

Dogmas em resumo

O manifesto diz que o mundo capitalista se tornou tão fraco e degenerado que "está maduro para a revolução social do proletariado". O presente é a vespera da revolução socialista mundial, revolução que pode ocorrer pacificamente ou violentamente, nos diferentes países, na dependência "das condições específicas e do grau de resistência que fôr oferecido pelos capitalistas". O sistema socialista mundial está se tornando cada vez mais forte econômicamente em relação ao capitalista e em breve o derrotará nesta área, produzindo mais do que as nações capitalistas. Em particular, o rápido desenvolvimento soviético está dando aos povos do mundo um exemplo de "uma mais perfeita organização da sociedade" e os futuros progressos da União Soviética asseguram que "as idéias do comunismo conquistarão as inteligências e os corações das massas".

O surgimento dos antigos países coloniais como nações soberanas enfraquece o capitalismo e oferece grandes oportunidades para a formação de um bloco combinando êstes países com o mundo comunista. Esta aliança inclinará o prato da balança do poder irrevogàvelmente contra os Estados Unidos e seus aliados.

A União Soviética confia em que o comunismo mundial vencerá sem uma guerra mundial e, por conseguinte, defende a tese da coexistência pacífica, ou seja a competição pacífica com o capitalismo. O principal objetivo russo é impedir a deflagração de uma guerra termonuclear, que é a tarefa da atual geração. Mas a Rússia dará apoio "à sagrada luta dos povos oprimidos e suas justas guerras de libertação".

O povo soviético é tão forte e rico agora que pode esperar nas próximas duas décadas criar a base material para atingir o comunismo puro. Neste processo a economia soviética ultrapasasrá a dos Estados Unidos em produção industrial e agrícola. Nas duas próximas décadas o padrão de vida russo se elevará ràpidamente. Serão reduzidas as horas de trabalho, os salários serão aumentados, a desigualdade de salários será reduzida, todos disporão de boa moradia, alimento e mercadorias de consumo. No fim do período, os começos do comunismo serão estabelecidos com medidas tais como a abolição dos aluguéis de casa e o pagamento da refeição do meio-dia nas fábricas e nas escolas. As crianças serão criadas, como internos, em colégios do govêrno.

A grande novidade é que o Estado soviético já não é mais uma "ditadura do proletariado" mas um "Estado do povo". Para fomentar a democracia socialista haverá maior mobilidade e revezamento de pessoal no govêrno e no partido, discussões públicas livres de legislação importante serão organizadas, aos sindicatos e organismos públicos serão outorgados maiores podêres.

Modificações ideológicas

Como se vê, o manifesto é um documento de propaganda externa e interna. O comunismo é pintado como um sistema de sociedade dedicado à paz, ao alto padrão de vida, ao progresso científico etc. Num país onde há uma notória e jamais negada crise de moradia, prometer, para daqui a vinte anos, casas confortáveis e de graça dá a medida da situação pouco satisfatória atualmente existe e das esperanças que se desejam infundir no povo. Esperanças para o futuro a fim de serem esquecidas as duras realidades do presente.

Por outro lado, a advertência, no documento, de que as prometidas melhorias no padrão de vida podem vir a ser adiadas no caso de haver guerra fará com que o povo soviético fique cada vez mais inimigo da guerra, o que é um ponto muito interessante se se levar em consideração que Kruchev é quem mais está atiçando a tenção por Berlim e brandindo, na recepção ao segundo cosmonauta, a sua bomba de 100 megatons, equivalente a cinco mil do tipo da que os americanos lançaram sôbre Hiroxima.

Entre as modificações ideológicas, é importante o repúdio da convicção de Lenine e Stalin de que o comunismo mundial não pode triunfar sem guerra. A doutrina é modificada com o argumento do que significaria para todos os beligerantes uma guerra nuclear, embora reafirme a tese de que sòmente o imperialismo seria destruído por uma nova guerra mundial, o que certamente agrada os chinêses, povo que parece estar seguro de que uma guerra nuclear, em que a Rússia e os Estados Unidos se destruiriam mùtuamente, e escapando a China com ainda que fôsse metade de sua população, estaria em condições de mesmo assim dominar o mundo.

Dinheiro, dinheiro, dinheiro

No mais, ficamos sabendo que em 1980, já estando a Rússia em pleno regime do comunismo puro, essa vida será altamente regimentada e planejada; terá ainda uma economia monetária, e não à feição utópica com que sonharam Marx e Lenine. Ainda haverá desigualdade entre os cidadãos soviéticos, uns ganhando mais, outros menos, e haverá um esfôrço para a nivelação de salários, e ao lado disto a mercadorias e serviços gratuitos. Não fôsse por isto, poder-se-ia dizer que em 1980 a Rússia estará próxima de igualar-se à Suécia.

Mas a jóia das novas teorias é "o Estado do Povo", que já substituiu a "ditadura do proletariado", e a proclamação de que nos anos vindouros o padrão de vida da população camponesa vai se elevar mais ràpidamente do que o da população operária urbana, promessa que levanta um véu sôbre as verdadeiras condições em que estão vivendo os mujiques russos, num país de agricultura burocratizada em crise. Em 1980, nos assegura o documento, a Rússia será uma democracia como nunca se viu igual, e neste ponto estamos perfeitamente de acôrdo por causa do seguinte parágrafo altamente esclarecedor:

"O período de apogeu da construção comunista é caracterizado pela futura ampliação do papel e da importância do partido comunista como fôrça condutora e orientadora da sociedade soviética", o que equivale a dizer que no "Estado do Povo", a ditadura do "proletariado" estará mais viva do que nunca, e o povo soviético sabe disto. A era da fartura não vai coincidir com o desaparecimento do Estado.

Repercussões

Os comentários jornalísticos na Europa e nos Estados Unidos refletem uma certa incredulidade ante o programa, e ponderam que o Ocidente, continuando a crescer econômicamente, não precisa ficar atêrrorizado com as projeções estatísticas de Moscou, que outra coisa não representam senão o crescimento futuro da Rússia às taxas atuais. O jornal *Politika*, de Belgrado, diz que "a realização de tal programa só é possível num país que tem em mira a abolição das classes sociais (...) O programa prevê uma gradual transição (...) para a livre distribuição de certos produtos (...) e uso gratuito de certos serviços. Naturalmente êstes planos darão surgimento a numerosos problemas a respeito dos quais o programa reconhecidamente não diz nada".

No entanto, o programa nada tem de quixotesco e os Estados Unidos, talvez, com o nível de desenvolvimento que atingiram, o poderiam realizar agora...

No mais, o excelente programa cria um enorme e curioso vácuo entre a morte de Lenine e a subida de Kruchev ao poder, e como resultado disto Lenine é "creditado" por algumas das realizações de Stalin. A teoria do socialismo num só país é atribuída êle, cuja múmia a esta acusação deve ter-se mexido em seu sarcófago, enquanto que a coletivização é descrita como "voluntária" e executada de acôrdo com ordens de Lenine. O culto de Stalin desapareceu, mas o seu hábito de reescrever a história está sobrevivendo até agora.

A respeito dêsses longes de 1980, na Rússia, o *The Economist*, de Londres, faz êste comentário auspicioso: "Os jovens (soviéticos), com seus certificados de matrícula (nos colégios e universidades), com maior tempo para lazer, menores preocupações materiais e seu crescente anseio por horizontes mais amplos, podem ainda preencher, para surprêsa de Kruchev, a parte política não escrita de seu manifesto comunista. Êste é o grão de esperança contido no desafio soviético, e uma outra razão para desejar que a disputa leste-oeste possa ser travada mais em têrmos econômicos e sociais do que em têrmos de política de poder".

Ministros comunistas vão preparar a paz em separado com a Alemanha

Paralelamente Kruchev propõe entendimentos

BERLIM, MOSCOU — O govêrno da Alemanha Oriental informa, que os ministros do Exterior dos países do bloco comunista se reunirão para discutir os planos para o tratado de paz com a Alemanha.

Ao mesmo tempo, o primeiro-ministro soviético Nikita Kruchev conclama hoje o Ocidente para a realização de conversações sôbre a questão de Berlim, que deverão ser realizadas em clima de "calma e concórdia", ameaçando ao mesmo tempo que em caso contrário, isto é, na possibilidade de uma guerra, a União Soviética varrerá as bases estabelecidas pelo tratado do Atlântico com bombas e foguetes de alto poder.

RECORDE DE REFUGIADOS

Nêsse ambiente de guerra iminente e de ameaças, um telegrama de Berlim informa que o número mais alto de refugiados que cruzou a fronteira da Alemanhã Ocidental nos últimos oito anos, pediu hoje asilo em Berlim Ocidental.

No total, 2.017 alemães residentes no setor comunista evitaram tôdas as medidas de bloqueio estabelecidas pelas autoridades da Alemanhã Oriental.

ÊXODO MÁXIMO

Um funcionário de Berlim Ocidental declarou que dêsde a "Revolta dos Operários", em junho de 1953, não houve um exodo tão importante.

O número mais alto registrado até agora pediu asilo na Alemanha Ocidental no dia 28 de maio de 1953, oportunidade em que as autoridades deram asilo a 3.793 pessoas.

CONTRÔLE RÍGIDO

As autoridades comunistas intensificaram as medidas contrôle nas estradas, os subeterrâneos e nos trens elevados. Centenas de residentes que se dirigiam ao setôr Ocidental foram obrigados a regressar a suas residências.

Durante o mês em curso ascendem a quase 30.000 os alemães que pediram e obtiveram asilo no setôr aliado, e no que vai o ano, a cifra chega a 150.000.

PODÊRES AMPLOS

Causou pânico na população do setôr comunista os poderes ilimitados que o parlamento deu ontem ao govêrno para que ponha fim a fuga de pessoas, teme-se, igualmente, que o problema de Berlim e da Almanha origine uma guerra.

KONIEV É ADVERTÊNCIA

Os comunistas disseram hoje que a designação do marechal Van Kchiev como comandante soviético das fôrças na Alemanha Oriental constitui uma "advertência dos Aliados Ocidentais".

Ordenou-se, igualmente ao exército da Alemanha Comunista intensificar os preparativos e "estar pronto para a luta" conforme as condições que impõe a guerra moderna. (DPA-TRP-UPI-DC)

Deputados do Congo não farão recesso

LEOPOLDVILLE (CONGO) — A Câmara dos Deputados do Congo resolveu não entrar em recesso durante o verão temerosa de que isso possa agravar a situação política.

Pela mesma razão, o Senado tomará sòmente uma semana de férias.

SITUAÇÃO PERIGOSA

Na opinião de pessoas bem informadas, os legisladores congoleses julgam que seria sumamente perigoso deixar o Congo sem Poder Legislativo enquanto existe uma situação de incerteza política.

PROBLEMAS

Um dos problemas que mais preocupa os legisladores é o da solução do conflito entre as duas facções de Katanga, a do presidente Moishe Tshombe e a que chefia seu inimigo, Jasch Sendwe. (UPI-DC).

SOVIÉTICOS ESTÃO FABRICANDO ARMAS BIOLÓGICAS

BONN — A produção de armas biológicas e químicas está sendo incrementada na União Soviética.

A afirmação é feita pela revista "Informações de Política Defensiva", que mantém bons contatos com o Ministério alemão ocidental de Defesa.

OBJETIVO

Segundo a referida fonte, os soviéticos desejam superar o Ocidente nesse terreno, para poder acrescentar à ameaça atômica à ameaça química.

PERICULOSIDADE

A revista acrescenta que se trata de armas de destruição maciça, mais perigosas do que as bombas atômicas.

DESTRUIÇÃO

Com tais armas, poder-se-ia aniquilar a população de um determinado ponto, destruir a vegetação e envenenar as águas. (DPA-TRP-DC)

Sanção econômica cria dificuldades a Fidel

LONDRES, MONTEVIDÉU — O primeiro-ministro cubano Fidel Castro admitiu que a "agressão econômica norte-americana", provoca em Cuba "dificuldades temporárias", segundo uma notícia da agência oficial soviética "Tass".

O despacho, recebido nesta capital, diz que Fidel Castro elogiou o primeiro-ministro soviético, Nikita Kruchev, e condenou o "imperialismo norte-americano" em declarações formuladas recentemente a uma missão soviética de boa vontade que visitou Havana.

PLANO QUADRIENAL

Segundo a agência Tass, o primeiro-ministro cubano afirmou que "as dificuldades temporárias provocadas pela agressão econômica do imperialismo norte-americano o serão recuperados com êxito", com o plano econômico quadrienal que começa em 1962.

KRUCHEV CAMPEÃO

Castro elogiou a ajuda que a União Soviética presta a Cuba e qualificou a Kruchev de "campeão que compete com amador".

ELOGIO MÚLTIPLO

Acrescentou o despacho da "Tass" que Fidel Castro elogiou também a política de coexistência pacífica, o desarmamentto e a guerra contra o colonialismo patrocinada por Kruchev.

POLITICA HÁBIL

Disse que essa política é "sumamente prudente e hábil, clara e consistente e contràriamente ao que ocorre com a das potências ocidentais, não oferece nenhuma classe de contradições.

AÇÃO ANTICASTRO

Enquanto isso, o ex-primeiro-ministro e ex-presidente do Congresso cubano, dr. Manuel Antônio de Varona, líder do Movimento Anti-Castrista no Exílio, que visita atualmente o Uruguai, conferenciou hoje com o vice-presidente do Parlamento uruguaio, Atrecio Machado e com o líder estudantil Raul Garibaldi a fim de coordenar a possibilidade de uma ação conjunta de governantes e jovens tendente ao rompimento das relações diplomáticas com o regime de Fidel Castro.

PRESENTE DIAZ

Estêve presente na entrevista, que durou uma hora, o ex-ministro da Fazenda cubano, hoje também no exílio, Alvarez Diaz. (UPI-DC)

Dos Quatro Cantos do Mundo

SÚMULA DAS NOTÍCIAS

Jango hoje na China

LONDRES — O vice-presidente do Brasil, João Goulart, chegará amanhã à China Comunista, segundo informou, hoje, a agência noticiosa «Nova China».

O despacho contém uma mensagem que Goulart dirige ao povo da China, no qual expressa sua esperança de que a visita contribuirá «para promover e acentuar a compreensão» entre a China e o Brasil. (UPI-DC)

Condecoração Para Jânio

baixador venezuelano no R. de Janeiro, xador venezuelano no Rio de Janeiro, Salcedo Bastardo, solicitou ao govêrno que conceda ao presidente Jânio Quadros a mais alta condecoração dêsse país: o Grande Colar da Ordem do Libertador. A argumentação do pedido de Bastardo seria "porque o mandatário brasileiro está trabalhando em favor da unidade hispano-americana" (UPI-DC).

Satélite "Eco I" Fêz Ano

CABRIDGE (Massachusetts) — O satélite de comunicações norte-americano "Eco I" completou hoje seu primeiro ano de vôo orbital em tôrno da Terra.

Os satélites, que tem 30 metros de diâmetros, foi lançado de Cabo Canaveral no dia 12 de agôsto de 1960. É provável que haja sido visto por mais gente que qualquer outro satélite artificial. (UPI-DC).

Mensagem aos Bolivianos

CIDADE DO VATICANO — O Papa João XXIII transmitirá amanhã uma mensagem pelo rádio ao Congresso Eucarístico Boliviano que se realiza em Santa Cruz de La Cierra. (UPI-DC).

Bilhete Dado Têve Prêmio

CHICAGO — A sra. Joliot, no Illinois, ganhou dois mil dolares na loteria dos Cavalheiros de Colombo, com um bilhete que recebera de presente de um conhecido. (ANSA-DC).

Bomba Alarmou Trieste

TRIESTE — Uma forte explosão alarmou na manhã de hoje o arrabalde triestino de San Giacomo, conhecido por suas simpatias comunistas. Dois jovens — provàvelmente neo-fascistas — lançaram uma bomba contra um centro comunista, destruindo o mobiliário, os arquivos e material de propaganda. Nas imediações do centro, muitas vidraças se romperam. (DPA-TRP-DC).

Navio Matou Uma Baleia

STAVANGER — O transatlântico "Oslofjord" investiu e matou uma baleia, durante a travessia, em 2 de agôsto. Os 543 passageiros viram o cetaceo afundar. (ANSA-DC).

Relatório de Viagem

ROMA — O chanceler Antonio Segni fêz hoje perante a comissão dos Negócios Estrangeiros do Parlamento um relatório sôbre a política italiana, dedicando amplo espaço à sua viagem a Moscou com o primeiro-ministro Fanfani. Segni, cujo relatório fôra aprovado pelo Conselho dos Ministros, ontem, disse, entre outras coisas, que constatou em Moscou possibilidade de negociações entre Oeste e Leste.

Livros em Árabe Clássico

LERIDA — Dois livros manuscritos em caracteres arábicos clássicos, em ótimo estado de conservação, foram encontrados junto de antiquíssimas peças de cerâmica dos séculos XV ou XVI, em Aitona. Trata-se da primeira descoberta desta natureza que se realiza em Lerida. (ANSA-DC).

Vôo de Titóv é Ameaça

LONDRES — "Desde a explosão da primeira bomba nuclear soviética, o Ocidente não sofria um golpe tão forte como o vôo cósmico do major soviético, German Titóv", afirma hoje o jornal liberal britânico "The Economist". O jornal acrescenta que até agora o Ocidente concebera apenas teòricamente a possibilidade de que um corpo, girando permanentemente em tôrno da Terra, pudesse lançar sôbre qualquer ponto do globo foguetes teledirigidos, com ogiva atômica (DPA-TRP-DC).

Baco na Água

MALAGA — Uma escultura romana em mármore branco, que data provàvelmente do terceiro ou quarto século da Era Cristã, foi encontrada no fundo do mar por membros do Centro de Recuperação e Investigações Submarinas, nas imediações da paraia de Torroquebrada. A estátua representa o Deus Baco e foi encontrada entre os restos de uma embarcação. (ANSADC)

Higiene Causa Divórcio

LONDRES — O sr. John A. Alwae obteve, com satisfação, o divórcio de sua mulher. Um sorriso iluminou seu rosto quando lhe foi dada a notícia.

Êle havia denunciado a espôsa como "minuciosamente higiênica", dizendo que ela chegava ao extremo de desinfetar os vestidos tôda vez que outra pessoa os tocasse na rua. (ANSA-DC).

MENOS REMÉDIO MAIS CIÊNCIA

Muitos doentes não se curam das enfermidades apesar de medicação bem indicada. Nestes casos o insucesso é atribuído a uma deficiência nos processos de defesa orgânica — Leia o livro O PODER CURATIVO DO SANGUE, distribuído na Clínica Dr. Olívio Martins, das 14 às 19 horas, à Av. 13 de Maio n.º 13 — Ed. Municipal — 19.º andar, Gr. 1.904 — Remessa pelo CORREIO mediante o envio de Cr$ 30,00.

NOVA YORK A JATO

4 VÔOS POR SEMANA

DE DIA OU DE NOITE

BOEING 707

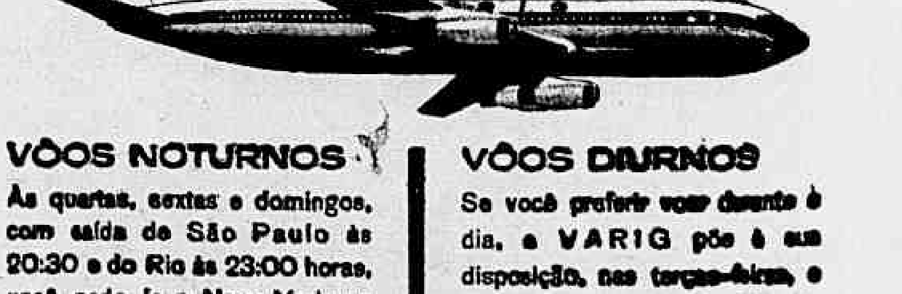

VÔOS NOTURNOS

Às quartas, sextas e domingos, com saída de São Paulo às 20:30 e do Rio às 23:00 horas, você pode ir a Nova York no mais rápido e luxuoso de todos os jatos, em 1ª classe ou classe econômica. São pouco mais de nove horas de uma viagem serena e confortável, com conexões fáceis para qualquer outra cidade americana.

VÔOS DIURNOS

Se você preferir voar durante o dia, a VARIG põe à sua disposição, nas terças-feiras, o Boeing que parte do Rio às 10:00 horas da manhã, chegando a Nova York às 19:45. Um vôo sempre em céu luminoso, com um serviço de bordo especialmente preparado para a éra do jato.

CONSULTE SEU AGENTE DE VIAGENS OU

VARIG

O PROGRESSO BRASILEIRO VOANDO A JATO

Os BOEING 707 da VARIG foram adquiridos com garantia do Govêrno Federal, através do BNDE

CONSELHO REGIONAL DE CONTABILIDADE DO ESTADO DA GUANABARA

EDITAL

Pelo presente Edital, ficam convocadas as entidades abaixo relacionadas, que cumpriram a Resolução 56-57, do C. F. C. e que poderão participar da eleição para renovação do têrço dêste Conselho, a se realizar no dia 27 do outubro de 1961 às 17 horas, na sede dêste Conselho, na Avenida Presidente Vargas, nº 529 - 4º andar - salas 403 a 406;

ASSOCIAÇÃO PROFISSIONAL DOS CONTABILISTAS DO ESTADO DA GUANABARA, com sede na Avenida Rio Branco, 185, sala 1.422.

ASSOCIAÇÃO DAS EMPRESAS DE SERVIÇOS CONTÁBEIS DO ESTADO DA GUANABARA, com sede na Avenida Rio Branco, 277, sala 1.410.

Rio de Janeiro, 10 de agôsto de 1961. — Ari Pinto de Carvalho — Presidente

AUXILIE SEUS RINS

Para combater ràpidamente dores nas costas, dores reumáticas, levantadas noturnas, nervosismo, pés inchados, tonteiras, dores de cabeça, resfriados e perda de energia causados por disturbios dos rins e da bexiga, adquira CYSTEX na sua farmácia, ainda hoje. CYSTEX tem auxiliado milhões de pessoas há mais de 30 anos. Nossa garantia é a sua maior proteção.

TERRENO PARA INDÚSTRIA

Área com 63.000 m2, plano, c/4 ruas abertas, c/água, cano 0,10, havendo ao lado Canal Cabuçu, próprio para fábrica ou loteamento, c/150 lotes, em fins de aprovação, Campo Grande, E. G., zona já designada pelo governador. Tratar com sr. Eduardo. Telefone: 34-3135.

GUARDA — ESCRITURÁRIO
CONFERENTE — GUINDASTEIRO
Próximos concursos no Cais do Pôrto

Aulas preparatórias para o preenchimento imediato, 1.200 vagas. Informações: AVENIDA GRAÇA ARANHA, 19 — SALA 301-C — A NOITE

CARDIOLOGIA — Eletrocardiografia — Doenças da Velhice — «CHECK-UP» CLÍNICO

DR. GILBERIO AVENA do Hosp Servidores do Estado (IPASE)

Cons. Centro: R. México, 31, 14º grupo 1401 — 2ªs, 4ªs e 6ªs, às 15,30 horas pelo telefone: 42-5813

Cons. na Zona Sul: Av. N. S. Copacabana, 702, s/ 1283 — 3ªs. e 5ªs, às 16,30 horas

OPERAÇÕES DE CÂMBIO EM GERAL NA MATRIZ E EM TÔDAS AS AGÊNCIAS. SAQUES E "TRAVELLERS CHECKS". IMPORTAÇÃO E EXPORTAÇÃO.

BANCO BOAVISTA S. A.
Uma completa organização bancária

COMPANHIA DE ESTANHO SÃO JOÃO DEL REI

ASSEMBLÉIA GERAL ORDINÁRIA

PRIMEIRA CONVOCAÇÃO

São convidados os Senhores Acionistas para se reunirem em Assembléia Geral Ordinária a realizar-se em 29 de setembro de 1961, na sede social na Rua Visconde de Inhaúma, nº 65 - 4º andar, nesta cidade, às 10 horas, a fim de tomarem conhecimento do Relatório da Diretoria: Balanço geral. Demonstração das contas de Lucros e Perdas, com Parecer do Conselho Fiscal, do exercício de 1960-61; Eleição da Diretoria; Eleição do Conselho Fiscal para o exercício de 1961-62; e a fixação dos honorários, para 1961-62; Tratar de interêsses gerais. Na sede social acham-se à disposição dos senhores acionistas os documentos de que trata o Art. 99 do Decreto-lei 2.627 de 26 de setembro de 1940.

Rio de Janeiro, 9 de agôsto de 1961. — Roger Maurice Martin — Diretor-geral — Pela Diretoria.

Da Praça dos Três Podêres

Mudanças

ABELARDO JUREMA

BRASILIA — A nossa capital está de muda para Brasília, há mais de ano. Tudo se processou no pe'·o e na raça, instalando-se os três Podêres em Brasília, com deficiências, é verdade, mas com disposições irreversíveis. No plano estabelecido, dentro das prioridades, à medida que casas e apartamentos fôssem sendo construídos aqui, completar-se-iam as mudanças dos Ministérios, seguindo-se os órgãos autárquicos e paraestatais etc. Estavam na frente de tôdas as cogitações, o Ministério da Fazenda e o Banco do Brasil.

Era aquêle velho conselho de Osvaldo Aranha — onde estiver o dinheiro, estará a côrte...

NEM ESVAZIAR BRASILIA, NEM MALTRATAR O RIO DE JANEIRO

Com a investidura do sr. Jânio Quadros na Presidência da República, pruridos regionalistas fôram sendo alimentados. DNOCS, Vale do Rio Doce e agora a Petrobrás, estão com ordem de mudança imediata, mas não para Brasília e sim para Fortaleza, Belo Horizonte e Salvador.

Na votação do projeto de planejamento da SUDENE, foi rejeitado pela Câmara dos Deputados, por grande maioria, o dispositivo que determinava sedes de caráter regional para aquêles órgãos e mais para a Companhia Hidrelétrica do São Francisco.

Predominou, entre os parlamentares, a tese de que essas mudanças esvaziariam não só a antiga capital como tirariam o sentido do futuro desta capital recém-nascida. Argumentavam ainda que a transferência indiscriminada de tantos órgãos de importância da Administração Federal para vários Estados, diluiria a pressão fiscalizadora do Govêrno e do Congresso, como também da opinião pública através de grande imprensa. Houve até quem sugerisse a criação de uma capital no Nordeste para a centralização das sedes de todos êsses órgãos agora na pauta para repentinas mudanças.

A PETROBRÁS É DE TODOS

No caso da Petrobrás, a transferência de sua sede para Salvador, avolumam-se as implicações de ordem técnica, política, administrativa e até moral. A Petrobrás não é de ninguém. Não é de Estados. Não é de grupos. Não é um organismo de planejamento local nem regional. A sua instituição resultou de uma batalha nacional. Criou-se no País, uma consciência para êsse fim patriótico. Teve e ainda tem ela inimigos e poderosos.

A NAÇÃO, A GRANDE ACIONISTA

A sua existência só se explica ou na Belacap ou na Novacap. Nunca em qualquer outro lugar ainda mesmo que seja na Bahia, de cujo subsolo jorra hoje petróleo em maior quantidade e com melhores e mais amplas perspectivas do que em qualquer outra parte do País.

O seu grande acionista é a Nação. Tôda Bahia está situada numa zona petrolífera conhecida, mas a Petrobrás cobre todo o Brasil, desde as regiões onde já há petróleo como àquelas mais longínquas e desconhecidas onde não chegou a prospecção.

A mudança da Petrobrás poderia limitar seu campo de ação. Poderia ser interpretada pelos brasileiros de outros Estados, como um privilégio, formando um desinterêsse em nada patriótico.

JURACI, EXEMPLO DE NACIONALIZAÇAO DE ESTADISTA

Enquanto a capital da República se dividi entre Brasília e o Rio de Janeiro, por contingências materiais, não há outro lugar para a sede da Petrobrás — Rio de Janeiro.

O governador Juraci Magalhães que é bem um exemplo de nacionalização de estadista, nascido no Ceará, forjado em lutas políticas no Brasil inteiro e concentrado nas suas energias cívicas e nas suas qualidades singulares de homem público em terras da Bahia, não conduz essa reivindicação nos têrmos definitivos da honra baiana.

A HORA É DE TÔDA A NAÇAO

A sua luta é a de sempre. Inspirado no ideal que o fêz um tenente de 22 quilates na Revolução de 30, dominado por um dever de servir a Bahia que deu a sua personalidade contornos positivos e bem definidos de estadista e de administrador, não lutará jamais contra o Brasil nem se esquecerá que no Rio de Janeiro continua a ser manchete de sua imprensa e figura querida e aplaudida de sua gente. No Festival dos Escritores, teve êle uma amostra bem eloqüente de sua popularidade.

Não. A hora deve soar para tôda a Nação. Nada de discriminação. As desigualdades devem ser reparadas e nunca alimentadas, nem fomentadas. Já jorra petróleo na Bahia. Vamos fazê-lo jorrar em todo país.

Jânio não verá dia 7 FAB voar no 'Minas'

RIO — A falta de ordem para embarque, no navio-aeródromo "Minas Gerais", dos seis oficiais da Fôrça Aérea Brasileira, encarregados de função de comando junto ao navio, poderá acarretar a não realização dos exercícios aéronavais, programados pelo sr. Jânio Quadros para o próximo dia 7 de setembro.

Vinte e sete dias antes da data prevista, os oficiais da FAB, do escalão precursor do Grupo de Aviação Embarcada, não podem tomar as providências iniciais para que os aviões e helicópteros anti-submarinos possam operar de bordo do navio-capitânea da Esquadra Brasileira.

OPERAÇAO-TARTARUGA

A Marinha vem resistindo ao embarque dos oficiais da FAB, componentes do 1º. Grupo de Aviação Embarcada, utilizando medidas protelatórias, que poderão impedir o início das operações, na data prevista pelo presidente da República. As negociações entabuladas pelo chefe do Estado Maior da Aeronáutica e da Armada têm sido as mais amistosas, mas nenhuma atitude decisiva foi tomada no sentido de mandar embarcar os homens que começarão o período de adaptação a bordo do "Minas Gerais."

Serão necessários pelo menos, 10 dias para a adaptação do pessoal do 1º. GAE à bordo do navio-aeródromo, pois sendo a primeira vez que grupos de unidade diferentes vão embarcar, são aconselhadas medidas acauteladoras para que a segurança da operação aérea seja a desejada.

ENTENDIMENTOS

A necessidade de ser embarcado o material dos aviões, helicópteros e dos homens, para que haja um perfeito entendimento entre aviadores e marinheiros é urgênte, pois do contrário não será possível lançar os aviões P-16, caríssimos, carregados de aparelhamento eletrônico de alta qualidade, sem perigo de um desastre, sempre possível de ocorrer em missões dêsse tipo.

A Fôrça Aérea reclama o mínimo indicado pelos padrões da Aviação Naval, da Marinha Norte-Americana, para operar de bordo do "Minas"

OS PILÔTOS NAVAIS

Os oficiais de Marinha que acabam de cursar as escolas da Aviação Naval dos Estados Unidos, também, estão prontos para ocupar os aviões, mas a Marinha não revelou qualquer pretensão nêsse sentido. O comandante do Centro de Instrução e Adestramento Aéreo Naval é um antigo pilôto, reconhecido como competente, e habilitado para o pôsto que ocupa.

Por outro lado, o primeiro comandante do "Minas Gerais", conhecido por sua resistência aos pilôtos da FAB, foi substituído, mas a Aeronáutica reconhece nêle um perfeito comandante da Marinha.

A situação, entretanto, do embarque dos seus oficiais encarregados de resolver os primeiros problemas do pessoal da FAB, é embaraçosa, pois apesar de já terem se apresentado ao Ministério da Marinha não receberam a ordem de embarcar, contrariando, dessa forma, a ordem do presidente Jânio Quadros e do Estado Maior das Fôrças Armadas

MULHERES TÊM VOZ ATIVA

Recentemente nomeada assistente do secretário do Trabalho dos Estados Unidos, a sra. Esther Peterson tem uma grande responsabilidade: a de defender, como diretora do Escritório Feminino, os interêsses da mulher americana que trabalha. Quando se sabe que um têrço da fôrça trabalhista dos EUA é constituída por mulheres, compreende-se melhor o pêso que descansa sôbre os frágeis ombros da sra. Peterson. O Escritório Feminino foi fundado em 1920 com a finalidade de propiciar oportunidade de empregos às mulheres norte-americanas, competindo-lhe, ainda, a tarefa de estimular o elemento feminino a trabalhar junto a organizações de mulheres no estrangeiro e dar assistência a líderes do movimento feminino internacional em visita aos EUA. (USIS).

Cientistas defendem descobridor do m K

RIO — Cêrca de cinqüenta físicos brasileiros, liderados pelo professor Leite Lopes, diretor científico do Centro Brasileiro de Pesquisas Físicas, subscrevem manifesto em que rebatem acusações feitas pelo cientista César Lattes, em um semanário desta capital, contra o professor Jaime Tiomno, descobridor do Meson K.

«Julgamos que a referida reportagem, pelas opiniões nela expressas, não é digna de maior consideração», afirma o manifesto, dizendo ainda que «o professor Jaime Tiomno adquiriu reputação científica sòlidamente firmada e amplamente reconhecida nos meios científicos especializados do país e do exterior». É a seguinte a íntegra do documento:

"A proposito de reportagem publicada em um semanário, os físicos abaixo assinados declaram o seguinte:

1 - O professor Jaime Tiomno encontra-se desde o início do mês de julho na Universidade de Wisconsin, E.U.A., participando, a convite especial daquela Universidade, de uma reunião de físicos teóricos patrocinada pela Fundação Nacional de Ciências dos E.U.A., convocada com o objetivo de discutir os resultados recentes das pesquisas de cada um dos participantes. Foram os seguintes os físicos convidados: M. Baker, da Universidade de Stanford, E.U.A.; J. Bardeen, da Universidade de Illinois E.U.A. (Prêmio Nobel); J. Goldstone, da Universidade de Cambridge Inglaterra; H. Haag, da Universidade de Illinois, E.U.A.; H. Lehmann, da Universidade de Hamburgo Alemanha; P. T. Matthews de Imperial College, Londres A. Salam, do Imperial College Londres; J. Tiomno, do Centro Brasileiro de Pesquisas Físicas, Brasil; S. Weinberg, da Universidade da Califórnia, E.U.A.; e E. P. Wigner, da Universidade de Princeton E.U.A.

2 - Por sua atuação nas instituições a que tem pertencido e pelos trabalhos científicos já publicados, o prof. Jaime Tiomno adquiriu reputação científica sòlidamente firmada e amplamente reconhecida nos meios científicos especializados do país e do exterior.

3 — Julgamos que a referida reportagem pelas opiniões nela expressas, não é digna de maior consideração"

Assinam o manifesto os seguintes físicos:

José Leite Lopes, Oscar Sala, Sérgio De Benedetti, Antônio José da Costa Nunes, José Goldemberg, Leopoldo Nachin, Paulo Saraiva de Toledo, Jacques Danon, Jorge Leal Ferreira, Ricardo Ferreira, Ross Alan Douglas, Herch Moysés Nussenzveig, George Bemski, Gabriel E. de A. Filho, Horácio Macedo, Ernst W. Hamburger, Elisa Frota Pessoa, Diógenes Rodrigues de Oliveira, Samuel W. MacDowell, Shigueo Watanabe, Erasmo Madureira Ferreira, Elly Silva, Prem Prakash, Luiz de Queiroz Orsini, Georges Schwachheim, Giorgio Moscati, Fernando de Sousa Barros, Roberto Forneris, Oswaldo Sala, José de Lima Acioli, Gerhard Wilhelm Bunl, Alfredo Marques de Oliveira, Klaus Stefan Tausk, Nicim Zagury, Ricardo Palmeira, Argus F. O. Moreira, José Walter Bautista Vidal, Antônio Luciano Leite Videira, Neusa Margem, Micheline Claire Levi, Nelson Martins, Ivone O. de Almeida, Geraldo Ávila, Carlos Márcio Amaral, Nelson Teixeira, Leda Moura, Roberto Costa, Rogério C. T. da Costa, Sarah de Castro Barbosa, Amélia Hamburger, Colber O. de Oliveira.

JQ recebe "Atlas dos Falares"

SALVADOR — O "Atlas Prévio dos Falares Baianos", já concluído e que consumiu dois anos de pesquisas minuciosas do conhecido filólogo baiano Nelson Rossi, catedrático da Universidade da Bahia, é a primeira obra no gênero, tendo sido recebida nos meios estudiosos como desbravadora neste importante setor lingüístico.

Uma cópia do referido trabalho foi enviada ao presidente Jânio Quadros que, por sua vez, a remeteu ao ministro Brígido Tinoco para as providências necessárias, inclusive a impressão pelo Ministério da Educação e Cultura, o que deverá ser realizado nos próximos meses, a fim dêle tomarem conhecimento os estudiosos de Filologia do Brasil, Portugal e Espanha, além de tôdas as instituições do gênero na Europa, América, Ásia e África.

DESPESAS

Para elaborar o "Atlas", instituiu o professor Nelson Rossi um questionário especial, à base de duzentas perguntas, distribuídas em quinhentas localidades do território estadual, prèviamente escolhidas de maneira a proporcionar ao pesquisador a média dos falares regionais da Boa Terra.

Foram gastos cêrca de trezentos e cinqüenta mil cruzeiros com os trabalhos de indagação, faltando, ainda o pagamento da parte relativa às cartas enviadas aos locais selecionados para a pesquisa, cuja parte inicial, que se revelou como uma simples sondagem, foi feita em municípios do Recôncavo Baiano.

CONCLUSÕES DA 1a. PÁGINA

Êxito...

Rio de Janeiro, cobrando-se os ingressos de acôrdo com a seguinte tabela: cadeiras especiais, Cr$ 500; cadeiras de pista, Cr$ 300; arquibancadas, Cr$ 100 e camarotes, Cr$ 1.000.

TEATROS COLABORARÃO

O sr. Delorges Caminha, presidente da Casa dos Artistas, declarou durante a reunião, que pedirá a colaboração efetiva de todos os artistas e teatros do Rio na propaganda do festival, como também a cooperação da classe teatral na fiscalização dos ingressos nos portões do Maracanãzinho.

BIS EM SÃO PAULO

Por sugestão do sr. comendador Antônio Pedro Martins Rodrigues o III Festival Luso-Brasileiro será bisado sob o patrocínio do DC, em São Paulo, no dia 28 de outubro, no estádio do Ibirapuera, a fim de atender aos insistentes pedidos da colônia lusitana daquele Estado.

O ESPETÁCULO

Em declaração à reportagem o sr. Aníbal Contreiras, diretor artístico do festival, informou que o espetáculo será dividido em duas partes.

— A apoteose do 1º. ato, afirmou o sr. Contreiras, será um desfile das marchas típicas dos bairros de Lisboa, inédito ainda no Brasil.

— "Quanto ao final do 2º. ato, que principiará por uma "desgarrada" (espécie de desafio nordestino) entre artistas e o público, terminará com a apresentação das marchas populares dos bairros da cidade do Rio de Janeiro.

— Para êste fim, prosseguiu o sr. Contreiras, serão convidados vários autores e poetas para comporem essas marchas bairristas especialmente para o III Festival.

O sr. Aníbal Contreiras encerrou suas declarações, colocando-se à disposição dos interessados tôdas as manhãs no Centro de Turismo de Portugal (Rua Sta. Luzia, 827) para qualquer informação ou assunto relacionado com o festival de outubro vindouro.

NOVA REUNIAO

Foi marcada pela comissão executiva nova reunião na próxima sexta-feira, dia 18 às 17 horas, no Centro de Turismo de Portugal com a presença de todos os presidentes das associações portuguêsas do Rio de Janeiro.

Conselho...

cial para a formação de pequenas unidades de produção mais eficientes que a forma anterior, de preferência com feição cooperativa a fim de conjugar as vantagens da pequena propriedade com as da grande emprêsa."

POSSEIROS ETC.

Em relação às chamadas "plantations" (cana-de-açúcar, café) a reforma, prossegue o Conselho, trataria de estender-lhes, com as necessárias adaptações e atentas às peculiaridades de cada cultura e de cada região, os benefícios da Legislação Trabalhista, concedendo aos operários rurais um mínimo de direitos e garantias. "Não encontra qualquer justificativa promover-se a desapropriação de tais propriedades, visto que elas já funcionam como unidade de produção organizada com níveis razoáveis de produtividade."

Além disso, sugere a legislação de terras ocupadas por posseiros, o aproveitamento de terras públicas, solução para o problema da grilagem, cadastro das propriedades rurais, criação de órgãos de execução e fiscalização da reforma, meios de financiamento, convênios com os Estados para a cobrança do impôsto territorial em base mais racionais.

OS INVESTIMENTOS

Sôbre os investimentos da execução da reforma agrária alvitra que êles sejam, essencialmente: 1 — lei de desapropriação por interêsse social, com perda total ou temporária da propriedade, com indenização de preferência à base do valor tributado (cuja constitucionalidade já foi admitida pela Comissão de Justiça da Câmara dos Deputados); 2) — lei de arrendamentos rurais, estabelecendo maiores prazos, garantia de renovação de contratos e bases racionais de aluguel da terra. 3 — lei de parceria agrícola com participação mais justa dos pontos da colheita, assegurando direitos e garantias aos parceiros; 4 — lei reguladora das normas para legitimação de terras ocupadas por pequenos posseiros; 5 — lei reguladora dos contratos de trabalho dos assalariados agrícolas; 6 — lei reguladora das sessões de terras públicas; 7 — lei de abolição do trabalho gratuito a qualquer título; 8 — lei que venha a regular o art. 589 do Código Civil que dispõe sôbre terras abandonadas (bens vagos), de sorte a promover a arrecadação das mesmas pelo Poder Público; 9 — lei reestruturando o cadastro das propriedades rurais para que os proprietários sejam obrigados a (a) declarar o valor venal de suas terras para fins de desapropriação eventual e de pagamento do impôsto territorial e (b) a apresentar a títulos de propriedade para verificação de sua legitimidade.

— "E' claro — concluiu — que convirá consolidar tôdas essas leis numa só Lei de Reforma Agrária de que cada uma delas passará a constituir uma capítulo. Tal procedimento impõe-se tanto mais quanto um só órgão estatal ou paraestatal, já existente ou a ser criado, deverá ter a seu cargo o planejamento da Reforma"

'Resultou...

ao norte de Luanda.

"Simultâneamente, ruíram as esperanças dos agitadores que queriam fomentar, por seu turno, o levantamento das populações nas outras províncias lusitanas do ultramar".

FALTA FÉ

E' "La Nation Belge" que demonstra o seu aprêço pela política portuguêsa no Ultramar, é o diretor, ao comentar o último discurso do chefe do govêrno português, apoiando suas afirmações.

"Tem de reconhecer-se que existe em vários países uma vaga de pânico e intimidação, conseqüência da falta de fé nos princípios da civilização que continuam a ser válidos". (ANI)

HOMENAGEM AO CÔNSUL E VICE-CÔNSUL DO EQUADOR

S. PAULO — Por motivo do aniversário do "Grito da Independência da República do Equador", um grupo de intelectuais equatorianos homenageou os srs. Guido de Feio e Edgard Arturo Sánchez, cônsul e vice-cônsul do Equador, em São Paulo, pelos grandes serviços prestados ao país.

PRP contra reatamento com a URSS

RIO — O Partido de Representação Popular, por seu Diretório Nacional decidiu, ontem, em reunião presidida pelo sr. Plínio Salgado, manifestar-se, por todos os meios de publicidade contra o reatamento das relações diplomáticas nacionais com a União Soviética; contra o regime de Fidel Castro; contra a admissão da China Popular na ONU e contra a infiltração comunista na África.

Decidiu ainda lutar com as mesmas fôrças e entusiasmo contra a dominação soviética nos países da Cortina de Ferro e desenvolver ampla campanha contra o comunismo em nosso país.

CAMPANHA

Após falarem vários oradores, debatendo a política externa do Brasil, foi aprovada a nota de resolução de apoio e aplauso às bancadas perrepistas na Câmara dos Deputados e no Senado, de combate ao comunismo e à linha de política externa seguida pelo sr. Jânio Quadros, no que concerne ao apoio às Repúblicas Socialistas.

Ficou decidido o início de ampla campanha nacional pela imprensa, rádio e em comícios pelo que o Partido apela a todos os associados para que concorram com meios financeiros indispensáveis ao cumprimento desta missão.

Franco vence complô nas províncias vascas

PARIS — Revelou-se nesta capital, que em fins de julho último, ocorreram nas províncias vascas de Espanha, manifestações contra o regime espanhol e que, pelo menos, 25 pessoas foram prêsas. A delegação em Paris dos Sindicatos Operários de republicanos vascos no exílio fêz a denúncia em carta dirigida a parlamentares do Partido Trabalhista Britânico.

Segundo esta carta as manifestações insurrecionais ocorreram em Bilbao, San Sebastian, Eibar, Monadragon, Arechabaleta e Escoriaza. Em San Sebastian foram queimadas duas bandeiras espanholas, quando se comemorava o 25º niversário do levante do general Franco.

SABOTAGEM E PRISÕES

Acrescenta que a polícia descobriu igualmente diversos atos de sabotagem em pequena escola na estrada de ferro, perto de San Sabastian. As notícias sôbre as supostas prisões foram publicadas depois do assassinato de um guarda-civil espanhol, perto da fronteira franco-espanhola, por exilados antifranquistas, chefiados pelo ex-general republicano na guerra civil espanhola, Vicente Gonzalez, 'El Campesino".

CARTA A DE GAULLE

Em outra carta enviada ao general De Gaulle, assinada por 'El Campesino", afirma-se que as fôrças revolucionárias entraram em ação na Espanha, com o propósito de derrubar o regime de Franco.

Dirigentes republicanos exilados mais responsáveis negam estar relacionados com os atos atribuídos a "El Campesino" ou com o recente incidente fronteiriço, atribuindo o último, a exilados espanhóis na França.

MAIOR LIBERDADE

Alguns diplomatas conjeturam sôbre a possibilidade de que o govêrno do general Francisco Franco permita maior liberdade de ação aos exilados antidegaulista na Espanha, como represália pelo recente ataque lançado de território francês, através da fronteira. (UPI-DC).

Maciel responde a Gileno

O sr. Leandro Maciel, presidente do Instituto do Açúcar e do Alcool, enviou, ontem, telegrama ao deputado Gileno de Carli, a propósito de acusações feitas por êste na Câmara, dizendo: "Não importa seu julgamento de que cristalizei tôda ignorância de assuntos da agro-indústria canavieira, quando aquêles que o conhecem de perto, me dizem que você cristalizou na presidência do IAA tôda sorte de sabedoria"

Além do telegrama, o sr. Maciel disse que enviará uma carta ao sr. de Carli, a fim de esclarecer certos pontos do discurso, acrescentando que não perderá tempo com o deputado: "quem quiser saber quem êle é pergunte ao deputado Barbosa Lima Sobrinho, que o demitiu a bem do serviço público quando presidente do IAA".

OSMAR LAUREANO BESERRA

(MISSA DE 7.º DIA)

Os PROCURADORES DA FAZENDA NACIONAL E OS FUNCIONARIOS DA PROCURADORIA convidam os parentes e amigos para assistir à missa que, em intenção da alma de seu querido e saudoso colega — OSMAR — mandam celebrar no altar de N. Sra. da Conceição, da Igreja de São Francisco de Paula, segunda-feira, dia 14, às 11,30 horas.

Antecipadamente agradecem a todos que comparecerem a êsse ato de fé cristã.

NERVOSOS

Prof. MAURÍCIO DE MEDEIROS — Consultório: Rua da Quitanda, 3 — salas 811 e 812. às 2as., 4as. e 6as., de 9 horas ao meio-dia. — Marcar hora tôdas as manhãs. Fone: 22-5941

ESCRITORIO DE ADVOCACIA

Causas: cíveis, comercial, criminal, trabalhista e direito administrativo

Advogados: ABELARDO JUREMA — JANSON GUEDES — JOSÉ GILDENOR

«Edifício Avenida Central», sala 608 — Av. Rio Branco, 156

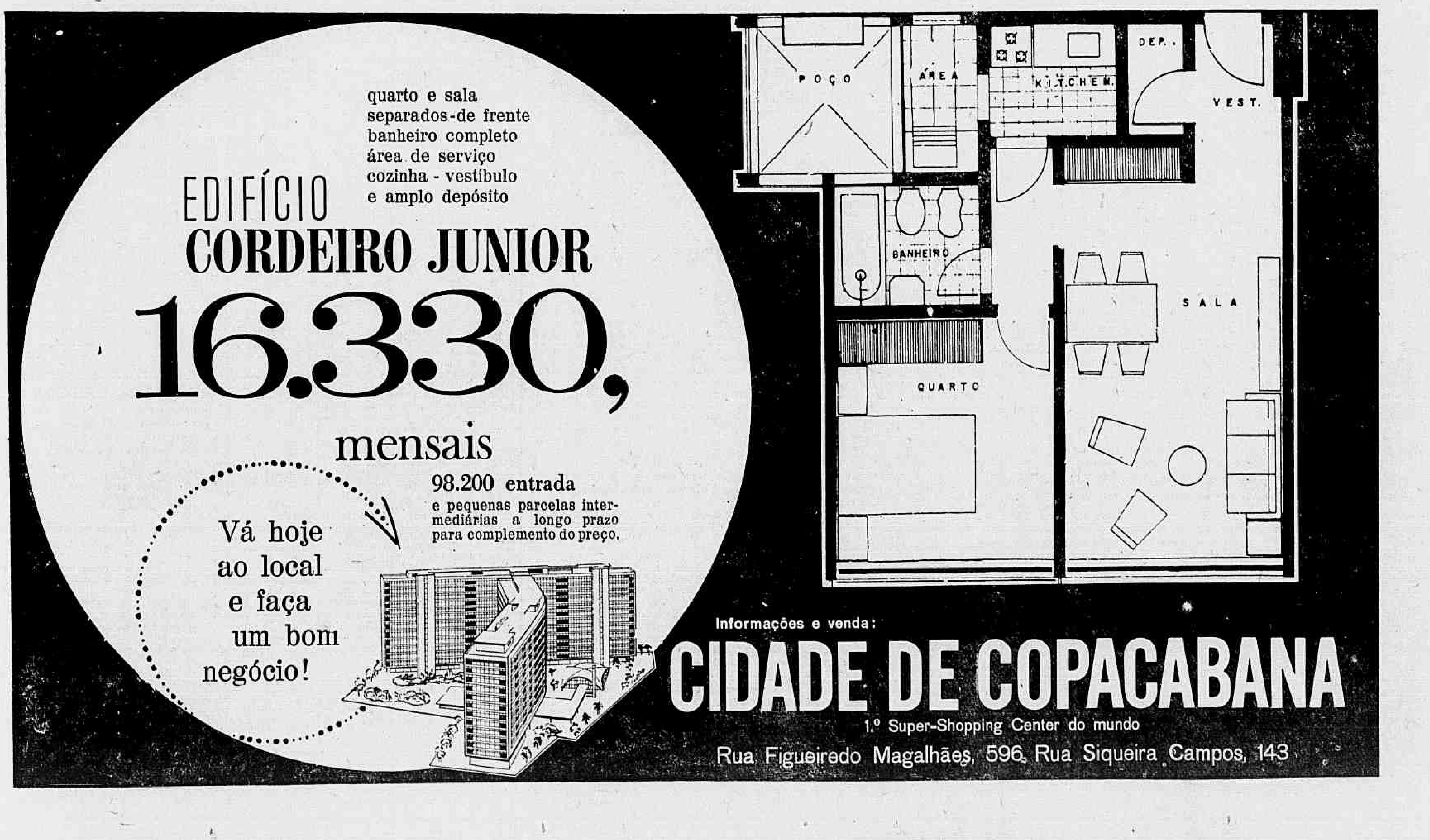

Diario Carioca

Fundado em 17 de julho de 1928

DOMINGO, 13 DE AGÔSTO DE 1961

Nossa opinião

Bilhetinhos

ACABAM de ser divulgados dados estatísticos relativos aos "bilhetinhos" expedidos pelo presidente Jânio Quadros nos seus primeiros meses de govêrno ou, mais precisamente, de 2 de fevereiro a 30 de julho.

Nesse espaço de tempo escreveu 3.600 bilhetinhos, dos quais 997 aos ministros de Estado e os restantes 2.603 às demais autoridades da administração pública, tôdas elas, naturalmente, subordinadas hieràrquicamente a êsses ministros. O sr. Clemente Mariani, um dos mais ilustres auxiliares diretos do chefe do Govêrno, foi quem mais bilhetes recebeu: 310, ou seja, 2 por dia, em média.

A divulgação dêsses dados permite que se faça nítida idéia da maneira pela qual está sendo governado o país. Todos êsses bilhetes são publicados pela imprensa diária e, pois, não se ignora que os assuntos de que nêles se trata o mais das vêzes são de somenos importância, incorporados à rotina dos diferentes órgãos da administração.

Descontando os domingos, dias santos e feriados, temos cêrca de 150 dias úteis, de 2 de fevereiro até 30 de julho dêste ano. Nesse período, o sr. Jânio Quadros expediu por dia, em média, 24 bilhetinhos. Admitindo-se que tenha gasto 10 minutos com cada um dêles, o que parece muito pouco se levarmos em conta o estudo mesmo superficial, de cada assunto, as instruções que transmite para o preparo do bilhete e sua leitura e assinatura, consome o sr. Jânio Quadros, só nesse minudente e cabuloso mister, 240 minutos do seu precioso tempo em cada dia útil. São, pois, quatro horas que diàriamente o sr. Jânio Quadros dedica à sua incoercível vocação epistolar.

Convenhamos que, para um homem de Estado, êsse é quase um tempo perdido. Perdido para o homem e para o Estado. As quatro horas que os bilhetinhos tiram todos os dias ao presidente, se empregadas em contatos diretos com seus auxiliares, no tratamento de assuntos à altura do seu cargo, haveriam de produzir mais e melhor em favor da reputação do governante.

Para o Estado, é igualmente tempo perdido. Os 2.603 bilhetinhos que expediu não aos ministros, mas aos titulares de diversos cargos do serviço público, indica o número de vêzes que o sr. Jânio Quadros fêz por ignorar um dos princípios de organização racional do trabalho, que é a unidade de comando. Dirigindo-se, por exemplo, ao presidente do IAPI, quando deveria dirigir-se ao ministro do Trabalho, está diminuindo a autoridade dêste perante um seu subordinado. Está quebrando a unidade de comando. E está prejudicando a máquina do Estado.

Como o número de bilhetinhos tende a multiplicar-se, já se sugeriu (a sério) que a Imprensa Nacional publique mensalmente um folheto contendo todos êles, com bons índices alfabéticos por asuntos, para o seu mais fácil manuseio e contrôle das providências recomendadas!

O Que se Diz

... QUE ontem, no almôço oferecido pela ABI ao sr. Bartolomeu Mitre, neto do grande homem, um jornalista a ser apresentado ao homenageado, quis revelar conhecimentos e disse textualmente: "Conheço muito a avenida de onde o sr. tirou o nome"...

... QUE o presidente da República, descansando em Bertioga sob vigilância de um grupo militar munido de metralhadoras, deu ordem terminante para que ninguém o incomodasse...

... QUE essa ordem dizia respeito mesmo aos ministros de Estado...

... QUE o comandante da guarnicã passou maus momentos porque um gosador lhe disse que, no caminho que leva a Bertioga, tinha encontrado minutos antes o próprio ministro da Guerra desejoso de falar ao sr. Jânio Quadros...

... QUE possivelmente foi êste para o comandante o maior susto de sua vida pois, a ser verdadeira a notícia ficaria entre a cruz e a caldeirinha para impedir ao marechal Denis o acesso...

Fase pré-eleitoral

EM outubro de 1962, realizar-se-ão eleições para renovação da Câmara e de parte do Senado, de cêrca de dez governadores e Assembléias Legislativas bem como de centenas de prefeitos e comarcas municipais. O eleitorado será convocado para escolher seus novos mandatários. Esse pleito terá também um sentido de aprovação ou de repúdio à ação do presidente da República. Por isso mesmo o sr. Jânio Quadros vai se conduzindo no poder como se estivesse pessoalmente em causa no próximo prélio. E de certo modo está, pois, em caso de pronunciamento contrário à sua política, forçosamente haverá de mudar de rumos. Daí o empenho com que procura atender aos apelos dos governadores, que ainda são os grandes "cabos eleitorais" dêste país, sem esquecer os prefeitos e demais fôrças sociais que nos municípios influem decisivamente no resultado das urnas.

Essas considerações explicam as vultosas aplicações de verbas nas diversas regiões do país, contrariando o plano de economias e forçando emissões de papel-moeda no montante de trinta bilhões. Emitiu mais em 1961 do que JK em igual período de 1960.

Nestes treze meses que antecedem as eleições de outubro de 1962 teremos a administração sacrificada pelo eleitoralismo. A fase é essencialmente política. Os ministros sabem disso e, consequentemente, não podem estranhar as versões em tôrno da remodelação do Gabinete.

Ameças e resistências

KRUCHEV trovejou ameaças no Kremlin. Possuia bombas atômicas com poder de destruição milhares de vêzes superior ao petardo que arrasou Hiroshima. Poderia, assim, riscar do mapa qualquer grande cidade do mundo ocidental ao simples toque de um botão.

O presidente Kennedy deu resposta imediata a essa truculenta declaração. Afirmou que não era o caso de falar na fôrça militar dos Estados Unidos. Negociaria com os soviéticos, porém, não abriria mão da defesa da Berlim Ocidental.

Êsse discurso foi "suave, mas firme", segundo os observadores diplomáticos. Parece que os norte-americanos e seus aliados estão dispostos a discutir com os russos até o extremo limite da paciência humana. Entretanto, não farão nôvo Munich. Aquêle êrro histórico não se repetirá.

Essas disposições políticas constituem a última esperança de paz. Evidentemente Kruchev não quer a guerra. Seu objetivo é assustar os adversários e impor sua vontade ao mundo. Isso, pelo jeito, não poderá ser conseguido muito fàcilmente. As democracias não cederão mais diante da agressividade do govêrno de Moscou. Vejamos como evoluirão os acontecimentos.

Impulso inflacionário

RECOMEÇARAM as reivindicações salariais. Não se pode negar que o operariado deu ao govêrno um crédito de confiança. Espera há sete meses pelo resultado da política de desinflação. Desejava naturalmente a estabilidade dos preços e ofereceu sua colaboração, mesmo com sacrifício, no propalado esfôrço em prol da normalidade econômica e financeira do país. A alta do custo-de-vida, entretanto, se tornou insuportável para os que recebem ordenados e rendas fixas.

Esgotada a capacidade de resistência dos seus orçamentos domésticos, os trabalhadores voltaram a pleitear melhoria de salários, a partir dos níveis mínimos de remuneração e abrangendo as demais escalas da atividade profissional. Esse movimento significa a pá de cal na política monetária, creditícia e orçamentária. Outro esquema terá de ser elaborado. Desde já, porém, se pode assegurar que fracassou o plano de combate à inflação.

Aliás, o acréscimo do meio circulante no último semestre não poderia deixar dúvidas a tal respeito. Apenas a situação tende a agravar-se com o nôvo impulso dado à espiral inflacionária pelos reajustamentos salariais, inevitáveis face à conjuntura.

A agonia da Federação

DANTON JOBIM

OS velhos republicanos brasileiros sempre tiveram o culto da Federação. Não que ela fôsse uma idéia republicana, pois se firmara no Império como tendência manifesta da nossa evolução política e se constituira, mesmo, numa arma antimonárquica. Dizia se que o trono assentava sôbre dois pilares: um econômico social — o cativeiro, outro político — o sistema unitário.

* * *

A CORRENTE republicana do Rio Grande, chefiada por Castilhos, cunhou desde logo o seu lema "Centralização-separação, federação-unidade". E o princípio federativo passou a ser intangível para todos, a ponto de ser incluído como inviolável e sagrado na Constituição de 91.

Lá está o princípio na Constituição de 46, que nos rege: "Não serão admitidos como objeto de deliberação projetos tendentes a abolir a Federação e a República". Mas a Constituição também já não é o tabu de outros tempos, quando velava o famoso espírito jurídico, que tanta dor-de-cabeça deu ao Govêrno Provisório e aos revolucionários de 1930.

* * *

POR falar em revolução de 30, lembram-se de qual foi a gota dágua que fêz transbordar a taça? A desabusada intervenção de Washington Luís na Paraíba, que se acrescentou à degola dos deputados paraibanos e mineiros. Esta nunca foi encarada como violação do direito de livre escolha dos representantes da nação, mas como um atentado à autonomia dos Estados. Quanto ao primeiro aspecto, o escândalo não era grande senão pelas proporções da degola, uma vez que só havia eleições autênticas ou livres (às vêzes) no Rio e em algumas capitais. Quanto ao direito dos Estados, era uma afronta insuportável para os governadores atingidos, que Washington Luís havia de pagar com língua de palmo.

Hoje, a Federação está por baixo. As bases pragmáticas que lhe dera Campos Sales, com a sua "política dos Governadores" alicerçando politicamente a reforma financeira, ruiram integralmente ante a hipertrofia do poder econômico da União.

* * *

ANTIGAMENTE, quando chegava ao Rio um presidente ou governador de Minas ou S. Paulo era recebido com honras de chefe de Estado, ressalvada a ausência do presidente da República, representado pelo ministro do Interior. Mas formava a tropa com fanfarra na Central. E o homem — possível sucessor do chefe da Nação — vinha em carro aberto pela Avenida Rio Branco ante os olhares curiosos e irônicos do irreverente carioca.

Mas a "fronde" metropolitana não era o Brasil — explicavam os velhos republicanos. O país político eram os PRs onipotentes dos Estados, com suas máquinas eleitorais funcionando sob o comando de fato dos governadores. Salvo quando que se sucediam de quatro em quatro anos, salvo quando havia uma intervençãozinha federal em pequeno Estado, o que levantava um clamor do que se chamava a "consciência republicana".

* * *

AGORA, um governador desembarca na capital como um postulante qualquer. Não raro leva dias e dias para ser recebido pelo "homem forte", que emite o quanto quiser sem licença do Congresso, tem a chave do cofre do Banco do Brasil e o poder de liberar ao seu talante as verbas do orçamento. Até para pagar funcionários estaduais depende o governador nestes tempos bicudos.

E isso não é tudo. O sr. Jânio Quadros instituiu coisa pior: o sistema dos bilhetinhos aos governadores dando-lhes ordens e prazo para cumpri-los. Há dias "assinou" prazo de 30 dias para o sr. Carlos Lacerda lhe dar resposta a uma interpelação que lhe fêz. Agora acaba de ordenar aos delegados de Costumes dos Estados, num luxo de minúcias, que proibam o maiô das **misses**. Antes já mandara as polícias dos Estados acabar com as brigas de galo, nas suas jurisdições. Em que mandam, afinal, os governadores?

* * *

NÃO falta mais nada, pois, para atestar o óbito da Federação, a quem resta um mofino consôlo: entêrro de primeira, com a mortalha da Constituição Federal.

Guerra e paz no território livre

LUIS MACDOWELL

1960. Terminavam os exames de segunda época na Faculdade Nacional de Direito. Eram as últimas horas da tarde. A majoração nas passagens de bonde agitava um pequeno grupo de estudantes à porta da Escola. Não lhes importavam, possìvelmente, as razões do aumento, êle surgia como símbolo de muitos erros e de muitos sacrifícios, antigos e novos. Em pouco tempo cresceram os manifestantes e a manifestação recrudesceu.

No espírito dos alunos da Faculdade Nacional de Direito, desde os anos do Estado Nôvo, o verso famoso de Castro Alves traduz uma convicção firme: «A praça é do povo». Uma praça, em especial: o pequeno largo fronteiro ao antigo Senado, que os próprios estudantes fizeram denominar «Largo do C.A.C.O.», o chamado «território livre», o terreno onde a liberdade de opinião sempre foi defendida, com ou sem motivos lógicos, sempre corajosamente.

Naquele final de tarde preparava-se uma passeata, não muito numerosa pois o período de férias não terminara. No quarto andar do velho e transfigurado palácio do conde dos Arcos, prosseguiam os exames. Polícia de prontidão, alguns carros em frente à Faculdade, ostensivamente armados os seus ocupantes. Não tardaram os primeiros choques, as primeiras manifestações de violência, recuando os estudantes para o interior de sua Casa, cujas portas fôram logo fechadas. Rente às portas, permaneciam elementos da fôrça policial, interessados na prisão dos «insufladores da desordem». Depois da infrutífera tentativa de invasão, procuravam forçar a saída dos estudantes ou, de qualquer modo, a abertura das portas pesadas de madeira que os protegiam.

Surgiram os primeiros e raros tiros, partindo vidraças: depois, o gás lacrimogêneo. No pleno entusiasmo da «guerra dos bondes», lançavam as granadas de fumaça contra os vidros cerrados. As explosões ensurdeciam, no recinto fechado. E as lágrimas forçadas uniram, afinal, professôres e alunos na resistência.

Ninguém saiu, o edifício da Faculdade não foi invadido, preservou-se a tradição de sua inviolabilidade pitorescamente reafirmada em ocasião anterior pelo professor Pedro Calmon: ali só se entra com exame vestibular.

Resultado? Vidros partidos, tapêtes queimados, móveis danificados, paredes marcadas pela explosão das bombas de gás ou pela incrustação dos seus fragmentos. E, sobretudo, a lição da importância inútil no emprêgo de meios desnecessàriamente violentos. Além do exemplo de coragem e de persistência, confirmando a tradição da Faculdade. Já não importavam as causas do conflito, era o seu modo de desenvolvimento que importava e indignava.

Estamos em agôsto de 1961. Muitos meses se passaram depois daquela tarde. Novamente as passagens de bonde acompanham a série infindável de aumentos. No mesmo «campo de batalha», o Largo do C.A.C.O., surgiram novas e inevitáveis manifestações de protesto. Mas, quando um não quer, dois não brigam. Menos ainda, quando os dois não procuram briga. Havia policiais presentes. Policiais serenos, compreendendo a sua verdadeira responsabilidade. E a paz, no Largo do C.A.C.O., não foi rompida. Não feriu ninguém, a II Guerra dos Bondes.

Infiltrações estranhas podem realmente ocorrer, nesses ou em quaisquer movimentos análogos. A generosidade impetuosa dos estudantes às vêzes serve de instrumento para outros fins e outros grupos. Mas, naquela tarde de 1960, servira também de pretexto para uma repressão cuja violência, afinal, as circunstâncias não justificavam.

Todos os preços continuam subindo. O das passagens de bonde não poderiam constituir exceção. O que nos importa neste domingo, entretanto, não é o preço das passagens, não é o aumento geral no custo-de-vida. O que nos importa, realmente, é destacar a lição de prudência, respeito e serenidade nem sempre notáveis no comportamento policial diante dessas manifestações, outrora ràpidamente transformadas em motivo de preocupações graves que repercutiam no Brasil inteiro.

Que valha o exemplo, como norma para o futuro.

Presidente do BB: encíclica é tema em Roma

"Esperamos que sob a inspiração da encíclica "Mater et Magistra" que veio trazer a exata proporção das necessidades que ocorrem no mundo inteiro e a que cumpre atender, sejam minoradas as desigualdades entre as Nações" — foi uma das idéias expostas, em Roma, pelo presidente do Banco do Brasil, João Batista Leopoldo Figueiredo, no almôço que lhe foi oferecido por nossa embaixada na Itália.

O sr. Leopoldo Figueiredo, que se encontra na Europa para negociar vários assuntos de interêsse nacional, fêz na oportunidade, uma autêntica descrição das finalidades do govêrno do sr. Jânio Quadros, focalizadas de seu ponto-de-vista.

REVOLUÇÃO

Afirmando, adiante, que a atual administração federal realizou uma verdadeira revolução, visando a que o país alcance sua liberdade econômica, assim como já alcançou a política o presidente do Banco do Brasil garantiu, também, que "outras reformas de grande envergadura estão em marcha, no país".

AGRICULTURA VS INDÚSTRIA

Disse, também, que um dos objetivos principais do atual govêrno é inverter o curso do processo de desenvolvimento, dando mais ênfase à produção agrícola. "Nos últimos anos, o Brasil estimulou desmesuradamente a produção industrial. Hoje, tôdas as fôrças do país estão sendo mobilizadas para a produção agrícola".

Ao concluir referiu-se, novamente, à enciclina papal, assinalando que "a prosperidade é a maior barreira que pode ser oposta a ideologias exóticas, da mesma forma que a miséria é a mais larga porta para conduzir uma nação ao caos".

Salários e preços

MAURICIO DE MEDEIROS
(Da Academia Brasileira de Letras)

NÃO há muito tempo o presidente Quadros declarou que não tomaria em consideração nenhuma reivindicação referente à elevação do Salário-Mínimo. Foi uma afirmação tranqüilizadora para quantos reconhecem que a cada elevação do Salário-Mínimo, se estabelece desde logo uma onda irresistível de aumento do preço de tôdas as utilidades.

O grande êrro do govêrno Kubitschek foi ter dado duas elevações de Salário-Mínimo, encurtando o prazo intercalar de dois anos, que a lei estabelece fixando-o e sem atender às regras que regulam as relações entre salário e aumento do custo-de-vida, já verificado no prazo intercalar.

No último aumento o presidente Kubitschek agiu, então, com o autoritarismo que tem marcado os atos do atual presidente: resolveu, antes de qualquer informação dos órgãos próprios, que elevaria de 60% o Salário-Mínimo em todo o país. E assim o fêz!

O impacto dessa elevação inconsiderada foi tremendo. E data daí, muito mais do que as emissões feitas no fim do seu govêrno, o aumento incessante do custo-de-vida.

No momento atual, creio que se assiste a um espetáculo de ganância, pois nenhuma relação pode haver entre as percentagens de aumento semanal das utilidades e as famosas Instruções 204 e 208 da SUMOC. Estas, abolindo o câmbio de favor, influíram no preço dos produtos que tinham um tratamento cambial especial: trigo, papel, combustíveis líquidos. Mas por grande que tivesse sido o encarecimento nos meios de transporte das mercadorias, a percentagem dêsse encarecimento não corresponde à da elevação dos preços, tal como se vem verificando.

O órgão que, por lei, poderia pôr um côbro a êsses excessos, deveria ser a COFAP. Mas êsse órgão, ameaçado por duas vêzes de extinção, foi ressuscitado, mas ainda se acha em um período de hibernação.

A verdade é que não há mais tabelamento de coisa alguma e que os preços das tinturarias, dos barbeiros, dos cigarros, que outrora obedeciam a uma certa regra, para subir, vão subindo desordenadamente, criando na massa popular uma impressão de pânico, da qual resulta a campanha para nova e apressada elevação do Salário-Mínimo.

Deve a imprensa apoiar tal campanha? Não seria melhor esclarecer o proletariado sôbre as imediatas conseqüências de qualquer nôvo aumento do nível do Salário-Mínimo sôbre o custo-de-vida?

O presidente Quadros faz bem em recusar-se a examinar êsse problema. Mas deveria, em compensação, fazer com que a COFAP entrasse em ação, de modo a conter um pouco essa onda de aumentos sem causa visível, além da ganância dos intermediários.

Panorama Econômico

NO BRASIL E NO MUNDO

Caminhões

A "Mercedes-Benz" pretende lançar no mercado nacional, até fins de 1961, 4.800 caminhões do tipo pesado; a "Scania-Vabis" colocará, no mesmo período, 600 unidades de igual tipo. Por outro lado, a "F.N.M." tem programado a produção de 4.800 caminhões pesados, até dezembro vindouro.

Óleos comestíveis

Circulam rumôres de que a "Gessy-Lever S.A." pretennde entrar, em larga escala, no mercado de produção de óleos comestíveis.

Móveis de estilo

"Ambiente S. A.", emprêsa que fabrica e vende móveis de estilo, realizou aumento de seu capital de Cr$ 8 milhões, para Cr$ 20 milhões, com o ingresso no seu quadro de acionistas do grupo representado pelos srs. Naum Abramovich, Samuel Abramovich e Manuel Scheinkman.

Compressores

A produção mensal de compressores para refrigeradores da "General Eletric" é, atualmente, da ordem de 10 mil unidades. A "GE" consome apenas 50 por cento na sua própria fabricação de geladeiras e o restante é absorvido por outras fábricas.

Provido

Já foi concluida, em Caçapava-SP, a terraplenagem dos terrenos destinados à fábrica da "Companhia Produtora de Vidro-Providro", que irá produzir vidros para a indústria automobilística. Enquanto a firma aumentou seu capital de Cr$ 50 milhões para Cr$ 350 milhões (32 por cento realizados em bens e o restante em dinheiro), as seguintes emprêsas forneceram equipamentos: "Glaces de Boussois" (Paris-França) igual a Cr$ 60 milhões; "Glaverbel S. A." (Bruxelas-Bélgica) igual a Cr$ 28,4 milhões, e "Deutsche Libbey-Owens Gesellschaft für Maschinelle Glasherstellung AG" (Alemanha) igual a Cr$ 9 milhões.

Remessa de lucros

COMEÇOU a ter curso no Congresso Nacional, através da primeira etapa que é a Câmara dos Deputados, o projeto de lei acompanhado de Mensagem do Poder Executivo, que dispõe sôbre a remessa de lucros para o exterior.

A matéria será, sem dúvida, objeto das mais sérias controvérsias, uma vez que no sistema capitalista os grandes lucros são a conseqüência lógica dos grandes investimentos, aplicados produtivamente. Êsses investimentos vultosos, no caso brasileiro, sòmente podem ser adquiridos fora do país, já que nosso mercado de capitais é, sabidamente, insuficiente para criá-los.

Se mal conduzida, a proposição do govêrno acabará por criar um tal clima de insatisfação que provocará uma reconsideração nos projetos de novos investidores potenciais, que irão procurar mercados de aplicação menos sujeitos a cotingenciamento estatal, mas voltados para os princípios da livre emprêsa.

Por outro lado, parece haver uma certa incoerência na afirmativa de que os grandes lucros é que precisam ser controlados. Isso porque, convém repetir, grandes lucros são conseqüência de grandes capitais cuja aplicação foi programada em moldes racionais, sem paternalismos vulgarmente encontrados em estruturas defeituosas de emprêsas industriais e comumente constatados sob a administração do Estado. Uma emprêsa formada à base de capitais poderosos, que venha a dar ganhos modestos, deveria ser rigorosamente policiada, ou porque há defeitos em sua estrutura ou porque o Estado lhe tolda quaisquer perspectivas de desenvolvimento — como no caso encontrado entre nós, das emprêsas que prestam serviços públicos: luz, gás, telefones.

O que se pode, assim, é disciplinar as remessas de lucros para o estrangeiro, mas não limitá-las, o que seria um desestímulo a novos investimentos, tão necessários a uma nação em fase de desenvolvimento e com escassez de recursos próprios.

Na Câmara Federal há, presentemente, além da Mensagem do sr. Jânio Quadros, três outras proposições. A primeira dispõe sôbre a transferência de renda de investimento estrangeiro; a segunda sôbre o congelamento das remessas de lucros e dividendos das emprêsas de capitais estrangeiros, e a terceira sôbre a proibição de remessas, para o exterior, de lucros das emprêsas que tenham recebido auxílio financeiro de órgãos oficiais. É imperioso, assim, que haja um aproveitamento racional das boas idéias contidas em cada um; que não hava demagogia pessoal na votação da matéria; que o Congresso tenha uma ação pautada pelos interêsses superiores do país. Do contrário, a restrição imposta à remessa de lucros para o exterior poderá se transformar no primeiro degrau da escada que nos recondicionara à condição de nação agrícola.

Celulose

Informa-se que o grupo Klabin está em entendimentos com o govêrno de Santa Catarina para instalar uma fábrica de celulose no Estado. As autoridades catarinenses estariam dispostas a isentar de impostos o nôvo empreendimento, cujo investimento será estimado em Cr$ 1 bilhão.

Duratex

A "Duratex S. A." está duplicando sua capacidade de produção de compensados de madeira em Jundiaí. No momento, com possibilidade nominal de 350 mil m2 mensais, a emprêsa produz 700 mil m2 em regime de sobrecarga. Um investimento de Cr$ 200 milhões lhe permitirá dobrar sua atual produção.

Subscrição

A "Emprêsa Carioca de Produtos Químicos" teve seu capital aumentado de Cr$ 2 milhões para Cr$ 132 milhões. O aumento foi subscrito pela "The Atlantic Refining Co." e "Materiais de Construção F. Passos S. A.".

Exportação

Nada menos de 74 firmas estão, presentemente, dedicadas ao comércio de exportação da carne sul-riograndense. Entre elas, destacam-se: Frigosul, Serrana, Anglo, Santônio, Cofasul Gabrilense, Swift, Anselmi e Rizzo. Até o dia 5 de julho, os pedidos montaram a 33.873 toneladas, no valor de US$ 24.566.660,00. Os principais países importadores foram: Estados Unidos, Inglaterra, Tchecoslováquia, Bélgica, Holanda, Suiça e Alemanha. Do total exportado, 17.217 toneladas são carnes congeladas e 16.175 toneladas são do produto enlatado.

Por trás da notícia

MAURÍCIO CAMINHA DE LACERDA

TOSQUIA — Uma das pessoas mais indignadas, neste país, com a falta de reação dos políticos aos atos do presidente é o deputado Último de Carvalho, que aliás tem contra êles protestado na Câmara. Pouco antes de embarcar para o Norte, disse a esta coluna: «É incrível que ninguém proteste e que, por isso mesmo, o sr. Jânio Quadros possa ir fazendo gato-e-sapato dos destinos nacionais». O deputado acha que todo o mundo (esquerda, centro e direita) se está acarneirando diante do autoritarismo presidencial; e que, quando se derem conta, acordarão tosquiados.

Se não acordarem em situação pior.

* * *

FORDE-DE-BIGODE — Dois motivos principais levaram o govêrno a não concordar com a proposta da Ford para a instalação de uma (nova) indústria de automóveis no Brasil: 1 — A colocação de moldes e prensas sem os encargos da Instrução 204 poria em situação de inferioridade os capitais nacionais empenhados no setor e ocasionaria celeuma muito grande, «como ocorreu nos casos da American-Can e do Lanifício Kurshiki». 2 — Além do mais (parecer aprovado por JQ) «o equipamento que a emprêsa pretende importar sem cobertura cambial compõe-se principalmente de moldes e estampos (sic) usados, cuja importação pelas vias normais é pràticamente impossível e constituiria um impacto sôbre a indústria brasileira de ferramentaria pesada».

Em suma, o Planalto entende que o tempo do forde-de-bigode passou.

* * *

CABEÇA DURA — "Arquive-se". Com êste despacho lacônico, o sr. Quadros reduziu a pó uma indagação do DASP sôbre como cumprir o decreto no qual o chefe do govêrno determinara a dispensa de funcionários recentemente nomeados, "exceto os que já adquiriram estabilidade". O DASP não entendeu a recomendação e, meio a mêdo, em expediente ao Planalto, frisou que o presidente "não definiu, entretanto, o que entendia, no momento, por estabilidade no serviço público". E pleiteou nôvo decreto, desta vez esclarecedor.

JQ mandou-o às favas. Depois de ouvir o consultor da República.

* * *

RECADO — A propósito de informações feitas aqui pelo senhor Djalma Nunes, da comissão do túnel Rio-Niterói, o Palácio Guanabara distribuiu nota oficial, assegurando que não partiu do Ministério da Viação nem do governador estadual qualquer informação sôbre a data da construção do túnel (DN disse a esta coluna que a data era — outubro). Alertando a imprensa e o público sôbre as informações "oriundas de fontes provàvelmente ligadas a interêsses de empreiteiros de obras", a nota assegura que o govêrno do Estado estudou com o Ministério da Viação o planejamento geral, "nunca isoladamente ou açodadamente".

A referência teve origem, não só na data fixada pelo sr. Nunes, como em sua frase: "O governador atrapalhou um bocadinho".

Embora não seja môço de recados, retransmito êste (por exceção) ao sr. Djalma.

* * *

CAFÉ À RUSSA — Promovendo em Moscou (no restaurante **Praga**) demonstração de como se prepara o bom cafèzinho brasileiro, o embaixador Leão de Moura ficou surpreendido com a seguinte informação: na Rússia, milhões de pessoas já bebem (um milhão de sacas) café, até agora obtido ou na África ou através de países que adquirem no Brasil e o revendem à URSS.

Coisa que poucos sabem: na capital do sr. K, existe numerosos cartazes recomendando o uso do café, em versos que, traduzidos mais ou menos, dizem: "Quem acorda e toma café pode ficar o dia inteiro em pé".

O economista Amílcar Alencastro, sôbre a surprêsa do LM, comentou a êste repórter: "Não vejo onde o motivo. Há dois anos, mostrei que a Rússia já bebia café brasileiro. Num estudo técnico".

* * *

CAFEBRÁS — Por falar em café: o deputado Gabriel Passos já tem pronto projeto instituindo o monopólio estatal do produto. Vai apresentá-lo à Câmara logo que retorne (daqui a sete dias) a Brasília.

Fonte de inspiração dêle: o projeto egípcio criando o monopólio estatal do algodão.

EVOLUÇÃO — À porta do Ministério do Trabalho, o sr. Segadas Viana, ex-ministro do sr. Getúlio Vargas e um dos principais colaboradores na Consolidação das Leis do Trabalho (sindicatos submetidos à tutela ministerialista). Ontem. Muito entusiasmado com o seu próprio e atual parecer, num grupo de estudos oficial, no sentido da liberdade dos sindicatos. Segundo SV, essa liberdade será "ampla, irrestrita, confortadora".

Mas "liberdade com responsabilidade".

* * *

PREOCUPAÇÃO — Comentadíssimo o decreto proibindo o uso de maiôs sem saiote. Ainda muito comentada a coincidência de JQ haver iniciado seu govêrno com a instrução sôbre slacks e comemorado os seus seis meses de administração com os maiôs.

Parece que êle continua preocupado com as indumentárias. Ou com figurinos, vá lá.

A opinião do leitor

Pai que se foi, na lembrança de filho

RIO — "O dia 12 de agôsto é para mim de grande tristeza. Lembra-me o falecimento do meu querido pai, que passou pela vida terrena sem que deixasse algo a ofuscar-lhe a integridade, os seus atos e a bondade sem par do seu coração" — escreve ao DC, o sr. José Reis Barata.

"Comemorando-se, hoje, o "Dia do Papai", é com muita ternura que venho prestar-lhe a minha **homenagem** póstuma, recordando a minha meninice, a nossa casa em Pôrto Velho, na qual vivíamos prazerosos tendo êle a orientar a nossa família, inteligentemente, sabendo fazer do nosso lar um relicário sagrado de felicidade. Francisco Simões Barata era o seu nome".

HOMENAGEM AOS PAIS

"Em me lembrando dêle — acrescenta — quero aliar a todos, os meus sentimentos àqueles que sabem personificar o nome de pai. A êle tudo deverei no meu porvir: a vontade de vencer na luta cotidiana em busca de um horizonte promissor, a resignação que sempre me confortará quando fôr vítima da ingratidão humana."

"Hoje, que a inclemência do destino apagou para sempre as minhas alegrias e levou dêste mundo aquêle protetor que sôbre mim velava, sinto ao escrever estas linhas uma nostalgia indefinível."

"Se aos grandes homens, a história vem através dos séculos apontando as suas obras maravilhosas, eu como um simples aluno do Colégio Salesiano de Santa Rosa, não podia ficar mudo, dizendo nestas linhas a grandeza da sua pessoa."

"Cumpriu com galhardia a sua missão, não encontrando durante a sua curta existência de trinta e cinco anos, a ambição que só é dada aos que procuram benefícios próprios para a estabilidade na vida."

"O orgulho — conclui — nunca o exaltou, trabalhando sempre com o desejo de bem servir a Deus, era útil aos seus familiares e a todos que dêle necessitavam, conseguindo, assim, deixar escrito nas páginas do livro que encerra o seu passado, a obra mais admirável que se poderá escrever neste planeta onde, de quando em quando, nos encontramos caídos, sem pai."

S. A. DIARIO CARIOCA

Presidente: Pompeu de Souza
Vice-Presidente: Danton Jobim
Diretor-Gerente: Sebastião França dos Anjos
Diretor-Comercial: Zélio Valverde

Sede:
AVENIDA RIO BRANCO, 25
(Sobreloja)

Presidência	43-3013
Diretoria .. 43-6465 e	43-3931
Administração	23-4643
Publicidade	23-3939
Secretaria	43-5339
Chefia da Redação ..	43-5574
DC-Revista	23-4437
Esporte	23-4472
Relações Públicas ..	23-3765
Polícia .... 23-3229 e	23-5092
Circulação	23-3662
Oficinas e Revisão	43-5668

São Paulo: Barão de Paranapiacaba, 61 4º grupo 23 — Tel.: 32-5841 e 35-4290
Belo Horizonte: Avenida Afonso Pena, 774, 3º and., sala 308 — Telefone: 4-9844
Niterói: Avenida Amaral Peixoto, 86, sala 611 — Telefone: 2-7693
Pôrto Alegre: Rua Caldas Júnior 121, 1º andar, sala 4 — Telefone: 8771

ASSINATURAS:

Brasil e países da convenção postal:

Semestral	Cr$ 600,00
Anual	Cr$ 1.000,00

(Outros países):

Semestral	Cr$ 1.000,00
Anual	Cr$ 2.000,00

RECLAMAÇÕES — Qualquer irregularidade no fornecimento de jornais às bancas ou na entrega do DIARIO CARIOCA aos nossos assinantes deverá ser reclamada ao Departamento de Circulação através de carta ou pelo telefone: 23-3662, ou com os viajantes Victor Manhães e Luzinete P. Nascimento

DC BRASILIA

Diretor: Elias de Oliveira Jr.
Edição brasiliense (vespertina) do DIARIO CARIOCA. Sede: Avenida W-3 nº 6, sobreloja — Plano-Pilôto. Fones: 2-1833 e 2-1838 — Caixa Postal nº 445

Nossos informes para hoje na Gávea

Animais — Jóqueis — Pêso		Possibilidades	Treinadores	Performances	Tempo	
1.º Páreo — 1.600 metros — Cr$ 200.000,00 — às 13,10 horas — Recorde: 94"3/5, Garça						
1—1 Galileu, B. Alves	56	Tem chance positiva. Fôrça.	W. Freitas	6º de Golf-Fogoso	1.600 101"	AL
2 Nameie, A. Barroso	52	Anda em forma. Bom azar.	W. Ferreira	10º de Bisel-Riobaldo	1.400 89"3/5	AL
2—3 Heleça, D. Silva	52	Rival de primeira. Pode ganhar.	S. S. Correia	7º de Golf-Fogoso	1.600 101"	AL
4 Belfast, A. Ricardo	52	E' levado como artigo de fé.	C. Cabral	8º de Bisel-Riobaldo	1.400 89"3/5	AL
3—5 Bailarico, M. Silva	52	Bom nome do páreo. Perigoso.	E. Freitas	1º de L. Luciano-Bramane	1.300 82"3/5	NL
6 Non Stop, A. Bolino	52	Tem pequena chance. Azar.	P. Morgado	1º de Bugrinha-Rabão	1.300 82"4/5	AP
4—7 Rabão, J. Portilho	52	O páreo agrada-lhe. Chance	A. Rosa	9º de Golf-Fogoso	1.600 101"	AL
8 Alexander, J. Silva	56	Um bom placê pode estar aí.	J. S. Silva	12º de Golf-Fogoso	1.600 101"	AL
* Beculo, F. Maia	52	Fraco para a turma.	J. S. Silva	6º de Bisel-Riobaldo	1.400 89"3/5	AL
Nossa indicação — BAILARICO		**Adversário — GALILEU**		**Bom azar — NON STOP**		
2.º Páreo — 1.500 metros — Cr$ 150.000,00 — às 13,50 horas — Recorde: 89"3/5, Temível						
1—1 Umbará, G. Almeida	57	Tem chance de repetir. Fôrça.	M. Souza	1º de Campeão-Rompante	1.400 86"1/5	GL
2 Martinel, H. Vasconcelos	57	Bem corrido pode ganhar. Mas é azar.	J. R. Ivo	10º de Don Duboc-Entono	1.800 119"3/5	AL
3 Arguapo, A. Ricardo	57	Difícil. Páreo muito forte.	F. Schneider	3º de Atreu-Nautilius	1.500 97"2/5	AP
4 Shino, M. Silva	57	Esperará ainda um pouco.	P. Morgado	6º de Umbará-Campeão	1.400 86"1/5	GL
2—5 Quatrocentão, D. Garcia	57	Turma fraca e chance demais. Rival	F. V. Navarro	3º de Don Duboc-Entono	1.800 119"3/5	AL
* Quevivo, L. Rigoni	57	Bom reforço.	F. V. Navarro	3º de Meiji-Romanesco	1.500 91"3/5	GL
6 Nachani, L. Acuna	57	Vai esperar um pouco agora.	R. Silva	1º de Good Fellow-Latim	1.200 77"	NP
7 Cervo, J. Santos	57	Frouxo. Nada fará agora.	J. S. Silva	12º de Argot-Big Boy	1.500 97"2/5	AP
8 Rompante, R. Freitas F.	57	Foi apostado e chegou aí. Perigoso.	E. Freitas	2º de Umbará-Campeão	1.400 86"1/5	GL
3—9 Mamburé, J. Negrello	57	Melhorou muito e é artigo de fé.	M. Gil	2º de Feitiço-Jonfiel	1.300 82"	AP
10 Esplim, N. Pereira	57	A turma agrada e chance bem grande.	J. Nascimento	4º de Don Duboc-Entono	1.400 86"1/5	GL
11 Idolo de Madrid, A. Azevedo	54	Correndo pouco. Azarão.	M. Mendonça	12º de Illimani-L. Whisky	1.500 98"2/5	AL
12 Quadrimotor, A. Pinheiro	57	Não deve ser desprezado no placê.	L. Ferreira	14º de Feitiço-Mamburé	1.300 82"	AP
* Kosmos, D. P. Silva	57	Anda bem e correndo pouco. Azar.	L. Ferreira	15º de Feitiço-Mamburé	1.300 82"	AP
4-13 Cepeto, A. Barroso	57	Nesta turma é meio difícil	A. P. Silva	4º de Umbará-Campeão	1.400 86"1/5	GL
14 Campeão, D. Moreira	57	Confirmando. Poderá pagar placê.	G. Feijó	2º de Umbará-Rompante	1.400 86"1/5	GL
* Rumboso, P. Lima	57	Difícil. Não impossível	G. Feijó	14º de Umbará-Campeão	1.400 86"1/5	GL
* Big Boy, A. Bolino	57	Difícil por enquanto. Azar.	G. Feijó	5º de Umbará-Campeão	1.400 86"1/5	GL
* Garay, J. Tinoco	57		G. Feijó	Uº de Goumet-Feitiço	1.500 98"2/5	AL
Nossa indicação — UMBARÁ		**Adversário — QUATROCENTÃO**		**Bom azar — ROMPANTE**		
3.º Páreo — 1.000 metros — Cr$ 400.000,00 — Cr$ — 120.000,00 — Cr$ 80.000,00 — Cr$ 40.000,00 — às 14,30 — Recorde: 56"4/5, Royal Game						
1—1 Ica, L. Diaz	57	Veloz e atrevida. Fôrça	A. Attianesi	1º de Famu-Montehostil	1.000 60"1/5	AL
2 Cicé, J. Negrello	56	Gosta da pista e da distância.	M. Gil	6º de Ilustrada-Finely	1.300 82"3/5	AL
3 Ghosty Wind, P. Lima	56	Levam de barbada. Rival de Ica.	M. Souza	6º de Révide-Pargo	1.200 71"	GL
2—4 Paddy, J. Silva	57	Poderá cogitar uma colocação.	B. Ribeiro	1º de Fairuz-Javaneza	1.600 97"3/5	GL
5 Fuji-Yama, J. Portilho	58	Não deverá ser esquecido.	C. Pereira	7º de Ica-Fama	1.000 60"1/5	AL
6 Capablanca, L. Rigoni	59	Não está bem enturmado. Azar.	A. Corrêa	14º de Armendariz-Zé Catimba	1.400 90"1/5	AP
7 Lovo, J. Carlindo	59	Ligeiro. E tropel indigesto.	F. Schneider	17º de Armendariz-Zé Catimba	1.400 90"1/5	AP
3—8 Albany, M. Silva	56	Preparadíssimo para êste páreo.	E. Freitas	1º de Angola-Clice	1.000 58"1/5	GL
* Angola, J. Marchant	56	Ótimo reforço	E. Freitas	2º de Albany-Clice	1.500 98"	NP
9 Los Andes, J. G. Silva	59	Neste páreo nada irá fazer.	A. Araujo	7º de Dart-Destroyer	1.400 85"3/5	GL
10 Cochicho, J. Maia	52	Está muito cogitado. Azar.	W. Alves	1º de Alexander-Balão	1.600 103"	AP
4-11 Revide, A. Ricardo	58	Poderá chegar colocado.	P. Morgado	13º de Ali Babá-Galileu	1.000 60"1/5	AL
12 Cuantum, A. Bolino	58	Na pesada para ninguém perde.	J. Morgado	11º de Ica-Gâma	2.000 130"1/5	AL
13 Loupiot, H. Vasconcelos	59	Esperam boa atuação. Rival.	S. S. Correia	19º de Damasqueiro-Afortunado	—	
14 Macaco, Não Correrá	59	Não será apresentado.	A. Rosa	—		
Nossa indicação — ICA		**Adversária — ALBANY**		**Bom azar — LOUPIOT**		
4.º Páreo — 1.400 metros — Cr$ 180.000,00 — às 15,10 horas — Recorde: 82"2/5, Tzarina						
1—1 Riobaldo, A. Bolino	56	Grande nome do páreo. Rival.	P. Morgado	2º de Bisel-Gazalo	1.400 89"4/5	AL
Rover, J. Silva	56	Bom reforço.	P. Morgado	1º de Beaujolais-Balão	1.300 83"1/5	AL
2 Clov, D. Moreira	56	No gramado dizem que não perde.	A. Araujo	3º de Beaujolais-Balão	1.300 83"1/5	AL
3 Zé Aranha, J. Tinoco	56	Fraco para a turma.	A. Barbosa	7º de Bisel-Riobaldo	1.400 89"3/5	AL
4 Eucalipto, J. Carlindo	56	Bonito. Porém não dá para ganhar.	J. Mesquita	11º de Beaujolais-Balão	1.300 83"1/5	AL
2—5 Brutus, M. Silva	56	Pode reabilitar-se. Rival.	E. Freitas	4º de Beaujolais-Balão	1.300 83"1/5	AL
* Bombardim, J. Marchant	56	Ótimo reforço. Pode ganhar.	E. Freitas	5º de Brumado-Beaujolais	1.200 75"3/5	AP
6 Prenúncio, A. G. Silva	56	Só como surpresa	A. Corrêa	12º de Anavion-Camboim	1.300 79"2/5	GL
7 Mar Verde, P. Lima	56	Há alguma fé. Porém é azar.	G. Ferreira	7º de Xameté-Bario	1.450 91"	AP
8 Triangulum, A. Barroso	56	Melhorando. Mas não ganha.	W. J. Souza	1º de Pingolinho-G. Drink	1.000 60"	GL
3—9 Baião, J. G. Silva	56	Dizem que agora ganha. Chance.	M. Almeida	2º de Beaujolais-Clov	1.300 83"1/5	AL
10 Hutty, C. R. Carvalho	56	Veloz e frouxo. Azarão.	J. Garcia	11º de Clorito-Bramane	1.200 76"1/5	AP
11 Bon Garçon, L. Acuna	56	Carreira difícil. Azar.	J. E. Souza	12º de Bailarico-L. Luciano	1.300 82"3/5	NL
12 Bombordo, J. Corrêa	56	Ganhando paga pule. Cuidado.	G. Morgado	10º de Xamete-G. Drink	1.400 91"	AP
* Camboim, W. Andrade	56	Está em forma. Placê.	G. Morgado	3º de Pingolinho-Milano	1.300 83"1/5	AL
4-13 Komicio, D. Silva	56	Páreo forte. Difícil	A. Attianesi	ESTREANTE	—	
14 Bramane, J. Portilho	56	Já era para ter ganho. Chance.	G. Ulôa	ESTREANTE	—	
15 Grão Príncipe, A. Ricardo	56	Vai esperar melhores dias.	G. Feijó	7º de Beaujolais-Balão	1.300 83"1/5	AL
* Guetaru, G. Almeida	56	Páreo forte	G. Feijó	3º de Brumado-Beaujolais	1.200 75"3/5	AP
* Maestro Pepe, L. Rigoni	56	Dizem que poderá pagar placê.	J. S. Silva	5º de L. Luciano-Galileu	1.300 83"1/5	AL
Nossa indicação — BRUTUS		**Adversário — RIOBALDO**		**Bom azar — BRAMANE**		
5.º Páreo — 1.600 metros — Cr$ 500.000,00 — Cr$ 150.000,00 — Cr$ 100.000,00 — às 15,50 horas — Recorde: 94"3/5, Garça — GRANDE PRÊMIO "JOCKEY CLUBE DO RIO DE JANEIRO" — (Clássico)						
1—1 Lord Chanel, J. Marchant	60	Turma fraca e pode ganhar. Chance	W. Aliano	6º de L. Vermouth-Afortunado	2.400 155"1/5	AP
2 Baronet, A. Bolino	56	Nada irá fazer aqui.	P. Morgado	14º de Ali Babá-Galileu	1.600 103"	AP
3 Peregrina, J. G. Silva	58	Não foi feliz no reaparecimento. Azar	A. Araujo	8º de Ilustrada-Finely	1.300 82"3/5	AL
4 Paddy, J. Silva	58	Melhor no páreo anterior	B. Ribeiro	1º de Fairuz-Javaneza	1.600 97"3/5	GL
2—5 Sosamo, D. Garcia	60	A turma agrada demais. Rival.	M. Cavalheiro	7º de Gavroche-Q. Chance	2.000 123"1/5	GL
Orride, F. Irigoyen	51	Ótimo reforço	M. Cavalheiro	4º de Golf-Fogoso	1.600 101"	AL
6 Foco, J. Negrello	60	Difícil. Pois está baleado.	E. Coutinho	1º de Pernod-Hisna	1.900 129"1/5	AP
7 Loupiot, Não correrá		Não será apresentado.	A. Bernardini			
3—8 Golf, A. Ricardo	60	Poderá repetir. Turma fraca	E. Camporani	1º de Fogoso-Olesko	1.600 101"	AL
9 Joselyn, H. Vasconcelos	60	Eliminado do páreo onde seria fôrça	A. P. Silva	3º de Heros-Gavroche	2.400 155"2/5	AL
10 Tabah, L. Diaz	60	Bom corredor paulista. Perigoso.	W. Attianesi	1º de Joselyn-Loupiot	1.800 109"2/5	GL
* Taunus, Não correrá		Não será apresentado.	A. Attianesi			
4-11 Damasqueiro, G. Almeida	60	Difícil repetir. Não impossível.	F. V. Navarro	1º de Afortunado-L. Prince	2.000 130"3/5	AL
12 Daman, D. P. Silva	60	Não deverá pretender aqui.	J. L. Pedrosa	5º de L. Vermouth-Afortunado	2.400 155"1/5	AP
13 Ali Babá, J. Portilho	60	Poderá chegar colocado.	J. L. Pedrosa	3º de L. Vermouth-Afortunado	2.400 155"1/5	AP
* Alheia, M. Silva	55	Melhor que o companheiro.	E. Freitas	5º de Atramo-Q. Chance	2.400 147"	AP
Nossa indicação — GOLF		**Adversário — TABAH**		**Bom azar — LORD CHANEL**		
6.º Páreo — 3.000 metros — Cr$ 5.000.000,00 — Cr$ 1.500.000,00 — Cr$ 1.000.000,00 — às 16,40 horas — GRANDE PRÊMIO "BRASIL" — (Clássico)						
1—1 Atramo, J. Marchant	58	Grande nome do naipe brasileiro.	J. S. Silva	1º de L. Vermouth-Acteon	3.000 196"1/5	GP
2 Simpaticon, F. Campelo	58	Difícil ganhar. Mas bom placê.	A. Atanes	1º de Uno-Ritmico	4.000 256"	GL
3 Heros, D. Garcia	58	Nada deverá pretender.	S. S. Correia	4º de Gavroche-Joselyn	2.400 155"2/5	AL
2—4 Arturo A, [illegible]	58	E' um dos melhores do páreo.	C. de la Cruz	4º de Imbroglio-L. Pons	2.400 151"3/5	AL
5 Quick Chance, L. Diaz	58	Preparadíssimo mas não ganha. Azar	I. Morgado	2º de Atramo-Flat Foot	2.400 147"1/5	AL
6 Flat-Foot, V. Pinheiro F.	58	Não deverá ser esquecido.	E. Feijó	1º de Joselyn-Gavroche		
3—7 Montparnasse, J. Cosenza	58	Tem chance dilatada. Grande rival.	A. J. Giovanni	1º de Dichard-Mailarico	1.600 96"3/5	AL
8 P. Escarlate, A. Ricardo	58	Grande nome do naipe gaúcho	P. Bueno	2º de F. do Sul-Bagelen	1.600 97"3/5	GL
9 Limbaurie, N. Pereira	58	Colocação poderá almejar. Mais nada.	A. Attianesi	2º de Venez-Olavo	1.600 97"3/5	AL
10 Lord Vermouth, F. Irigoyen	58	Estão levando muita fé. Rival	W. Aliano	1º de Afortunado-Ali Babá	2.400 155"4/5	AL
4—11 Pechazo, E. Jara	58	Ótimo corredor. E levam de barbada.	W. Aliano	1º de Imbroglio-L. Pons	2.400 155"4/5	AL
12 Majors Dillema, J. Silva	58	Difícil, não impossível	M. Branco	2º de Heros-Gavroche	2.400 155"3/5	AL
13 Gavroche, A. Bolino	58	Ótimo mas duro	J. B. Gonçalves	2º de Heros-Joselyn	2.400 155"2/5	AL
14 Dax, D. P. Silva	58	Não é mais o mesmo. Azar.	R. Carrapito	1º de Anil-Xaira	2.000 124"1/5	GL
Nossa indicação — ARTURO A		**Adversário — PECHAZO**		**Bom azar — MAJORS DILLEMA**		
7.º Páreo — 1.900 metros — Cr$ 160.000,00 — às 17,30 horas — Recorde: 118"4/5, Zorro e Pernot — (Variante)						
1—1 Afortunado, O. Machado	56	Excelente azar. Correndo muito.	J. Araujo	2º de Damasqueiro-L. Prince	2.000 130"1/5	AL
2 Pinuso, A. Pereira	56	Pouco azar	W. Costa	2º de Xenxem-Lajão	1.900 123"1/5	NL
3 Quebralopo, A. G. Silva	56	Já andou melhor. Nós gostamos.	R. Araujo	8º de Armendariz-B. Bico	1.500 95"1/5	NL
4 Silvanis, J. M. Santos	56	Nada fará. Páreo indigesto	A. Morgado	1º de Xenxem-Pelisco	1.900 123"1/5	NL
2—5 Fartini, J. Rigoni	56	Poderá ganhar sem susto. Rival	A. Attianesi	3º de Olavo-Hourra	1.900 123"1/5	AL
[illegible]		[illegible]	[illegible]	[illegible]		
Nossa indicação — FARTINI		**Adversário — XENXEM**		**Bom azar — AFORTUNADO**		
8.º Páreo — 2.000 metros — Cr$ 180.000,00 — às 18,10 horas — Recorde: 126"2/5, Arariqbóia — (BETTING)						
1—1 Quintuplo, L. Rigoni	55	E' levado de barbada. Fôrça.	F. V. Navarro	1º de Edithshire-Damasqueiro	1.300 82"3/5	AL
2 Damasqueiro, H. Vasconcelos	55	Pode repetir. Anda muito.	J. Attianesi	1º de Afortunado-L. Prince	2.000 130"1/5	AL
3 Tuchaua, O. Machado	56	Carreira meio ingrata. Azar.	C. Pereira	1º de Gourmet-Barro	1.600 101"	AL
2—4 Always, M. Silva	58	Deverá ser uma das fôrças	F. Soares	1º de Ganari-Flat-Foot	1.500 98"	GL
[illegible]		[illegible]	[illegible]	[illegible]		
Nossa indicação — ALWAYS		**Adversário — QUINTUPLO**		**Bom azar — QUOTIDIEN**		
9.º Páreo — 1.300 metros — Cr$ 140.000,00 — às 18,50 — Recorde: 79"2/5, Farinelli, Orton e Estrilo — (BETTING)						
1—1 Agulhão, R. Freitas F.	57	Está muito bonito. Chance.	S. Freitas	3º de Clino-Umbará	1.200 76"3/5	NP
Furor, A. G. Silva	57	Pode ajudar bem o mestre.	A. Freitas	2º de Flamejante-Andorra	1.200 77"2/5	AP
[illegible]		[illegible]	[illegible]	[illegible]		
Nossa indicação — AGULHÃO		**Adversário — GOOD FELOW**		**Bom azar — DARK EMPEROR**		

Arturo A domina o campo do Grande Prêmio "Brasil"

PODE GANHAR

Este é o tordilho PECHAZO. — Segundo Leguizamo revelou ao DC na tarde de ontem, é na sua opinião o grande rival de ARTURO A nos três quilômetros de logo mais na Gávea. — O tordilho tem na realidade atuações na Argentina para assim ser considerado um inimigo de respeito do favorito

Esperado recorde no movimento de apostas

RIO — Será disputado hoje, no Hipódromo da Gávea, mais um sensacional G. P. "Brasil" no percurso de três quilômetros e oferecendo ao seu ganhador, o prêmio de cinco milhões de cruzeiros.

Quatorze animais estarão alinhados na seta dos 3.000 metros, sendo que quatro procedentes da Argentina e os restantes defendendo o prestígio da criação nacional.

O FAVORITO

Após a saída do campo da prova os catedráticos elegeram com inteiro apôio do público o cavalo argentino Arturo A como o favorito absoluto da importânte competição. — De fato levando-se em conta suas extraordinárias exibições quando venceu recentemente duas importântes carreiras em Cidade Jardim, Arturo A merece perfeitamente a escolha. — Lembramos que tanto no "Derby Sul-Americano" como no G. P. "São Paulo" e sempre no govêrno de Irineu Leguizamo, Arturo A galopou fàcilmente na frente dos seus adversários.

ADVERSÁRIOS

Fora seus companheiros argentinos Pechazo, Montparnasse e Simpaticon normalmente bem credenciados, também alguns cavalos nacionais, poderão aparecer apontados como reais inimiges do favorito. Lembramos então os nomes de Majord Dilema Atramo em primeiro plano e num segundo time Lord Vermouth, Quick Chance, Pimpinela Escarlate com os restantes normalmente apenas buscando uma colocação honrosa.

MOVIMENTO RECORDE

Viverá assim o Hipódromo da Gávea esta tarde mais um grande momento de sua história, com a realização de um G. P. "Brasil" que pelo que oferece de atração, é na realidade uma prova de real importância para o turfe sul-americano.

Por outro lado a parte social parece também com sucesso garantido e completando a festa, podemos antecipar a previsão feita por técnicos no assunto, em relação a novo recorde no movimento de apostas que com os dez páreos programados, poderá alcançar a cifra impressionante de 120 milhões de cruzeiros.

O Diário Carioca APONTA

1.º	— Bailarico — Galileu — Non Stop	13
2.º	— Umbará — Quatrocentão — Rompante	12
3.º	— Iva — Albany — Loupiot	13
4.º	— Brutus — Riobaldo — Brâmane	12
5.º	— Golf — Tabah — Lord Chanel	33
6.º	— Arturo A — Pechazo — Majors Dillema	24
7.º	— Fartini — Xenxem — Afortunado	24
8.º	— Always — Quintuplo — Quotidien	12
9.º	— Agulhão — Good Felow — Dark Emperor	13
10.º	— Alva — Garôta de Oro — Furtiva	11

GAÚCHO BOM

Pimpinela Escarlate, que veio especialmente do Rio Grande do Sul para correr o "G.P. Brasil". — O potro gaúcho é considerado no momento o melhor cavalo em atividades em pistas sulinas. — Está bem preparado e levará no dorso o conhecido freio Antônio Ricardo

UMA ESPERANÇA

QUICK CHANCE é uma das esperanças nacionais na grande carreira de logo mais no Hipódromo da Gávea. — Potro corredor com grande velocidade inicial, deverá ser um dos que comandará o "train" da corrida. — Anda "tinindo" e poderá aparecer sem surprêsa no marcador

Conclusões da 8.ª Página

Cinqüenta . . .

daqui, entrarão para a vida na sociedade, completamente recuperados e capazes de nela se integrar. Alguns, ou a maioria, aprendeu ofício durante a prisão. Outros, já estão pràticamente empregados. Daí o pedido que todos lhes fizeram (ao repórter) para que não fôssem fotografados nem tivessem os nomes citados. É justo, e humano, o pedido, pois todos êles, na medida do possível, querem esquecer o mais depressa os anos que aqui passaram para integrar-se como homens comuns na sociedade em que viverão daqui por diante".

Órfãos hoje . . .

sammarada, d. Diná, que é apoiada integralmente por seu marido tem atualmente, morando em sua casa, 10 meninos vindos do SAM e por quem ela é responsável

Entre as campanhas que empreendeu há a da cadeira ortopédica e entre suas doações, o financiamento de várias bôlsas de estudo

Jeff Thomas . . .

ACADEMIA À VISTA

Perguntado sôbre o sonho do grande escritor — pertencer à Academia — Jeff perguntou imediatamente: "Real da Inglaterra? Esclarecido que se tratava da Brasileira de Letras, fêz as declarações já citadas para concluir afirmando que "eu George Loved (no caso o escritor Jorge Amado) bem podemos nos unir para dinamizar a cultura na Casa. Os outros também, poderiam ser nossos caudatários porque afinal têm o britânico costume do "tea" (chá das cinco). Vou esperar que o coleguinha Austragésilo de Athayde se manifeste a respeito com as primeiras sondagens. Aviso contudo que só as permitirei depois do livro lançado."

Martim virá ao Rio hoje

S. PAULO — O treinador Martim Francisco deverá ir hoje, à tarde, ao Rio de Janeiro, a fim de apreciar os jogadôres Jair, do Canto do Rio, Haroldo e Cané, do Olaria, considerados como necessários para a campanha do Corintians, clube que atualmente dirige, no campeonato paulista dêste ano.

Os jogadores Manuelzinho e Beirute, recentemente contratados pelo Corintians, começarão a treinar amanhã, sendo quase certo o aproveitamento de Manuelzinho na quarta-feira. Beirute será preparado para ser lançado depois, quando estiver mais ambientado.

Santos vai jogar por 5 milhões

SÃO PAULO — Os dirigentes do Santos receberam e aceitaram imediatamente um convite do Nacional, de Montevidéu, para se apresentar no próximo dia 24 do corrente, à noite, no Estádio Centenário, recebendo o campeão paulista, para levar Pelé e seus companheiros, a cota fixa de 5 milhões de cruzeiros, livres de quaisquer despesas.

O Santos propôs a partida à noite de 25 para cumprir o prazo de 72 horas estabelecido pelo CND, de vez que no dia 23 jogará com o Olímpico, em Blumenau, interior catarinense. Resta aguardar resposta do clube uruguaio.

CRAQUE PARANAENSE DEIXOU HOSPITAL

S. PAULO — Recebeu alta do Hospital Santa Catarina, o jogador Duílio, do Corintians, que contundiu-se na terceira partida da "Taça Brasil", com o Palmeiras, num choque com Djalma Santos. Duílio estêve com suspeita de fratura, que não se positivou, depois dos exames radiográficos, feitos em seu crânio, inclusive eletro-encefalograma. Duílio, segundo declarou o médico Coriolano Pereira Filho, estará de volta às atividades dentro de dez dias, ficando em repouso. A Federação Paulista e o Palmeiras, se responsabilizaram pelo tratamento que teve em São Paulo. (SP DC).

HOJE ÚLTIMO DIA DE DELLA REEZE

RIO — Hoje a cantora norte-americana Della Reeze vai fazer sua última apresentação no Copacabana Pálace e no Rio de Janeiro. Depois de se apresentar inaugurando a semana do Grande Prêmio Brasil, cantando ontem, no Baile do Sweepstake, a extraordinária intérprete dos Estados Unidos se despedirá do público carioca com um "show" espetacular. Della seguirá depois para São Paulo e Pôrto Alegre.

ACÔRDO ENTRE SAÚDE E MARINHA

Realizou-se, ontem, no gabinete do ministro da Saúde, com a presença do ministro Catete Pinheiro e do ministro da Marinha, almirante Sílvio Heck, a assinatura do convênio para a hospitalização e assistência médico-psiquiátrica dos doentes mentais da Marinha, e para a execução de obras no pavilhão de Clínica Psiquiátrica do HCM.

O convênio estabelece, também, que será construído, em Jacarepaguá, em área da Colônia Juliano Moreira, um Hospital Colônia da Marinha, para doentes mentais crônicos.

você poderá ganhar
60.000,00
MENSAIS OU MAIS COMO INÍCIO DE CARREIRA

faça

O CURSO COMPLETO de PUBLICIDADE

aulas ministradas por profissionais

- REDATOR - RÁDIO - TV - IMPRENSA
- "MEDIA"
- MOÇA PROPAGANDA
- PRODUTOR
- CONTACTO - CORRETOR
- DESENHISTA DE ANÚNCIOS
- INGLÊS E ESPANHOL

Garantia de emprego para os que mais se destacarem durante o curso

Limites de 6 alunos para cada turma. Horários disponíveis à combinar.

Maiores informações
Rua São José, 90 - G. 509 - Tel.: 32-2039
(Esquina de Av. Rio Branco)

FALCÃO NO HOSPITAL

S. PAULO — Segundo se noticia aqui, o presidente do Conselho Nacional de Desportos e da Federação Paulista, Mendonça Falcão, sentindo-se bastante esgotado de suas intensas atividades, deverá se recolher a um hospital desta capital, a fim de repousar durante dois ou três dias. (SP-DC).

JOCKEY CLUB BRASILEIRO

VENDA DE ACUMULADAS MISTAS E ANTECIPADA PARA A REUNIÃO DE TÊRÇA-FEIRA, 15

Para as reuniões dos dias 13, domingo, (Grande Prêmio Brasil) e têrça-feira, 15, poderão ser feitas acumuladas Mistas de Vencedor, Dupla e Placê. Na segunda-feira, 14, haverá venda antecipada de apostas, no Hipódromo da Gávea, das 19,00 às 22,00 horas, para a reunião de têrça-feira, 15.

Animais — Jóqueis — Pêso		Possibilidades	Treinadores	Performances	Tempo	
10.º Páreo — 1.300 metros — Cr$ 150.000,00 — às 19,30 — Recorde: 79"2/5, Farinelli, Orton e Estrilo — (BETTING)						
1—1 Alca, M. Silva	55	Possibilidades dilatadas. Fôrça.	J. L. Pedrosa	13º de Paddy-Zunga	1.600 98"3/5	GL
* Aleja, A. Azevedo	57	Boa ajuda. E poderá formar dupla.	A. Cardoso	Uº de Arapixuna-Q. Iseult	1.300 79"	GL
2 Garota de Oro, O. Machado	53	Não deverá ser esquecida.	A. Corrêa	7º de Ilustrada-Finely	1.300 82"3/5	AL
2—3 Bellatrix, J. Baffica	57	Reaparece bem. Grande chance.	P. Morgado	5º de Anabela-Ahman	1.600 101"1/5	AL
4 Furtiva, D. P. Silva	57	Esperam boa atuação.	A. P. Silva	1º de G. Oro-Lavras	1.200 76"4/5	NP
5 Negelia, J. Santos	57	Turma forte.	C. Gomez	7º de Arapixuna-Q. Iseult	1.300 79"	GL
6 Espanhola, F. Conceição	51	Fraca para a turma.	R. Sepulveda	8º de Furtiva-G. Oro	1.200 76"4/5	NP
3—7 Luska, A. Barroso	57	Chegou preparada de São Paulo.	J. B. Gonçalves	ESTREANTE	—	
8 Lady Champagne, J. G. Silva	53	Difícil. Um placê é bom.	M. Sales	9º de Ilustrada-Finely	1.300 82"3/5	AL
9 Queen Iseult, W. Andrade	57	Tinindo e com ótimas possibilidades.	A. Araujo	2º de Arapixuna-Kochana	1.300 79"	GL
10 Negramina, J. M. Santos	53	Carreira forte. Não cremos.	A. Souza	5º de Nahusia-Kochana	1.200 78"	AP
4-11 Buena Fé, O. Moura	53	Forçando turma. Difícil.	C. Feijó	1º de Hytt-Bomarcunda	1.100 69"2/5	AL
12 Queen Ann, J. Marchant	53	Esperam sua vitória. Rival.	J. Morgado	1º de Judy-Dauphine	1.300 83"2/5	AL
13 Giant Star, L. Acuna	57	Não fará má atuação.	F. Schneider	4º de Arapixuna-Q. Iseult	1.300 79"	GL
* Quelucia, A. Ricardo	57	Bom placê está aí mesmo.	F. Schneider	Uº de Albena-Negélia	1.300 85"3/5	AP
Nossa indicação — ALCA		**Adversária — GAROTA DE ORO**		**Bom azar — FURTIVA**		

O dia de hoje

RIO — Hoje é o dia do papai. Presentes, almoços, divertimentos para festejar o dia do papai. Muita alegria para homenageá-lo. Muita música para agradá-lo. Nada de tristezas, discussões, desentendimentos no dia de hoje. Qual seria o melhor presente que você, leitor ainda jovem, podia dar ao papai, lembrando-lhe seu afeto, reconhecendo seu imenso sacrifício para educá-lo, proclamando a luta incessante que vem travando no sentido de fazer de você um homem útil à sociedade e de você, hoje menina ou môça, uma futura espôsa e mãe? Qual seria? Melhor que tôdas as músicas que pudessem cantar ou tocar, superior a tudo que fôsse possível lhe dar, seria, estamos bem certos, o compromisso assumido hoje, fielmente, religiosamente, de que orientariam sua vida longe, bem longe, dêste clima de desordem moral que está asfixiando a mocidade atual, sedenta de aventuras.

Em uma época em que o respeito aos pais e professôres é considerado arcaísmo; quando os vícios dominam a juventude em face a exemplos maléficos, que nos vêm de fora através, principalmente, do cinema e o derrotismo se aninha no espírito môço à custa de uma propaganda solerte e insidiosa, a figura do papai se assemelha a uma ilha repousante em meio ao mar encapelado ou a um oásis verdejante em pleno deserto. É para esta ilha ou oásis que vocês, moços e môças, devem correr imediatamente, quando as ondas violentas ou os areais quentes tentarem destruir, sufocar, asfixiar os sentimentos bons que existem no fundo de nossas almas.

Quando a tentação do vício quiser dominá-los, a carne procurar esmagar a virtude, a brutalidade ferir a dignidade, o caráter estiver ameaçado de sumir no torvelinho das ambições, a honra tornar-se pesada para a conquista de certos interêsses, corre, môço leitor, para junto do papai e conta-lhe o teu desespêro, narra a tua amargura, abre-lhe teu coração, pede-lhe conselho e proteção. E êle saberá te guiar porque tem a experiência da vida, muitas vêzes, obtida à custa de tremendas amarguras.

Deixa as más companhias que conduzem ao mal e algumas vêzes à Polícia, foge do canto da sereia que procura te embalar para melhor te devorar, segue teu caminho, reto, olhando sempre para frente, tudo isto para teu bem e em homenagem ao papai que deseja, orgulhosamente, ver o filho galgar os píncaros da glória e a filha feliz em seu nôvo lar. Honremos o dia do papai, honrando seu nome, seu sacrifício, sua pessoa. Viva o papai!

Guarabaiba

Inquérito revelará o dono do contrabando

RIO — Dando prosseguimento ao inquérito instaurado para apurar as responsabilidades no contrabando de binóculos, desodorantes, peças de automóveis etc. — apreendido anteontem em Bento Ribeiro e num apartamento do prédio número 278 da Rua Figueiredo de Magalhães, em Copacabana — o sr. Fernando Swehab, titular do 3.º Distrito Policial, ouvirá, às 14 horas de amanhã, os cinco implicados no caso.

A «moamba», cujo valor é de aproximadamente Cr$ 700 mil, está recolhida àquele distrito, depois de ter a Alfândega classificada e a caracterizado como contrabando, embora os seus proprietários César Gandur Theme Leonidio Sebastião Cavalcanti de Sá, Betelemi Malke Farias, Raimundo Nobre e Nicola Khalil Fayd, venham dizendo que suas atividades sempre foram honestas.

A APREENSÃO

Conforme o DIARIO CARIOCA publicou em sua edição de ontem a apreensão do contrabando só foi possível graças a um anônimo, que telefonou para o 3.º Distrito, comunicando a mudança do contrabando de um apartamento da Rua Figueiredo Magalhães, 278, para outro local. Atendida a "denúncia", os responsáveis pela mesma, Nicolas, Leonidio, Batteleni e César (êste proprietário do apartamento), foram detidos e levados ao DP.

RAIMUNDO

Ali, posteriormente, os policiais tiveram suas atenções despertadas pela chegada de Raimundo Nobre que desejava soltar os presos. Interrogado, acabou confessando-se integrante da quadrilha, embora fôsse funcionário do Ministério da Guerra. Suspeitando que muita coisa ainda fôsse aparecer o comissário Bruno ordenou que os detetives Kauffmann, Silva Júnior, Jorge de Bilbi e Barbosa Lima, rumassem para a residência de Raimundo, na Rua Santa Isabel, 148, em Bento Ribeiro. As suspeitas foram confirmadas quando os policiais, no fôrro da casa, encontraram grande quantidade de sandálias japonesas, lanternas elétricas, coletes salva-vidas e 30 caixas de desodorante, além de alguns binóculos. Foi apreendida mais essa parte do contrabando.

Solicitado o comparecimento das autoridades alfandegárias, o delegado daquele DP resolveu abrir inquérito, devendo ser tomados os primeiros depoimentos na próxima segunda-feira.

Solidão matou Cícero no Grito do Ipiranga

RIO — O comerciário Cícero Francisco, deixando um bilhete que dizia: "mato-me, não por amor e sim por ódio", suicidou-se, na manhã de ontem, no bar "Grito do Ipiranga", na Rua Ipiranga, 14, com um corrosivo diluído em refrigerante.

No bilhete (que não teria sido escrito por êle, pois há quem afirme que era analfabeto), conta que viera da Paraíba, sua terra natal, e viveu durante algum tempo no Rio. De volta ao seu Estado conheceu Maria Marques, por quem se apaixonou, mas que, passado algum tempo, deixou-o por um nôvo amor. Cícero desesperado, deixou o emprêgo e passou a vagar pelas ruas da cidade, curtindo a sua solidão.

ELA VOLTOU

Diz ainda o bilhete que, Maria Marques, quando êle já estava trabalhando no "Armazém Tôrre de Belém", na Rua Marquês de Abrantes em Botafogo, apareceu novamente em sua vida, e se disse arrependida de ter agido "daquela maneira com êle".

Apaixonado pela mulher, Cícero resolveu perdoá-la indo, novamente, residir em sua companhia. Tendo em vista, porém, a sua primeira atitude, passou a viver desconfiado com o seu procedimento, promovendo constantes cenas de ciúme. Ela, então, deixou-o, para sempre.

RECONCILIAÇÃO

Cícero resolveu pela última vez procurar Maria, mas, como ela não quisesse voltar para a sua companhia, êle disse que a mataria e depois poria têrmo à vida. Passou a andar com uma peixeira e, anteontem — conta Maria — a todo custo quis vê-la, mas nada conseguiu. Na manhã de ontem, matou-se.

As autoridades do 5.º DP registraram o fato e removeram o corpo para o IML.

Pistoleiro alvejou a escola

RIO — As autoridades policiais do 6.º Distrito estão investigando para identificar o autor de três tiros de revólver feitos contra o prédio de Santa Teresa contra a sala número quatro da Associação Cristã de Moços, durante uma aula de História do Brasil, ministrada pelo professor Luís Mendes. As balas estilhaçaram uma vidraça, ferindo a aluna de nome Célia.

Os projetis foram arrecadados pelos peritos do Instituto de Criminalística, que estão realizando estudos nas balas. Por outro lado, os policiais tiveram informação de que, sexta-feira, dia em que ocorreu o fato, um homem bem trajado estivera rondando a porta da Associação Cristã de Moços e, ao ser interpelado dissera que queria falar com a professôra Noêmia Cardim.

FUGIU

Alunos solicitaram que o homem entrasse e que fôsse perguntar pela professôra, que êles não conheciam, ao administrador, sr. Luís Fonseca. O desconhecido, vendo que os rapazes estavam desconfiados, disse que iria embora e que, mais tarde, voltaria para procurar a pessoa que estava esperando. Posteriormente, foram disparados os três tiros, que quase atingiram o professor Luís Mendes. A Polícia estava mantendo a casa em sigilo. As diligências continuam.

SÓ ... ÁGUA ...

R[illegible] — Moradores da Rua Fraternidade [illegible] o governador Carlos Lacerda, por intermédio do DIARIO CARIOCA, providências contra a falta d'água naquela zona. Dizem os moradores que o manobreiro da [illegible] só abre a água mediante recebimento de gratificações, cada dia mais escorchantes.

Bastidores Policiais

HÁ QUASE três meses que a deputada Adalgisa Nery apresentou um projeto de lei dispondo sôbre a estabilidade de cabos e soldados da Polícia Militar e do Corpo de Bombeiros. Já informaram o projeto os comandos das duas corporações. Falta restituí-lo à Assembléia para que tenha o devido andamento. Em que gaveta da mesa do governador êle se encontra?

•

AS ACUSAÇÕES feitas ao Diógenes pelo presidiário Ariston Afonso Batista registro nº 84 524 da Penitenciária Prof. Lemos Brito, são de extrema gravidade. Não se tem conhecimento de nenhuma providência no sentido de apurá-las.

•

EM UMA solenidade, na Casa do Guarda Civil, um de seus membros, ao saudar seus companheiros, referiu-se ao ex-diretor, coronel Silvestre Travassos, em têrmos desabridos o que provocou geral repulsa. O ofendido, tràçoeiramente e militar briOSO, servidor zeloso de seus deveres, homem de bem. Quanto ao insultador seus assentamentos o caracterizam melhor que qualquer referência por mais triste que seja.

•

PARA fazer voltar ao serviço policial as centenas de servidores soldados que se encontram no desempenho de funções estranhas à P.M. e ao D. E. S. P. não há necessidade de nenhuma lei especial. Basta o governador querer.

•

QUE sofrerá o marginal "Estufa" com suas falsas declarações à C.I.P.? E os membros da mesma que admitiram como verdadeiras as mentiras do "bichelo"?

NICK

Assaltado o bar na vizinhança: 14o. DP

RIO — A cidade continua infestada de marginais, embora as autoridades policiais estejam realizando várias «blitz» em diversos pontos considerados como focos de maus elementos. Ontem, pela madrugada, mais um assalto, com tôdas as características de filme de «gangsters» norte-americano. Desta vez, o autor do golpe — o meliante Antônio Puga, o «Tonico», autor de numerosos delitos, inclusive um latrocínio — achou de obter maior «fama» e assaltou um bar localizado há apenas 300 metros da sede do 14.º Distrito Policial.

Nem os policiais daquela delegacia nem os fregueses que naquele momento bebiam no «Café e Bar Progresso» (Rua São Cristóvão 46-A), ofereceram resistência ao marginal, quando chegou acompanhado de dois cúmplices, ainda não identificados, empunhando automáticas «45», roubando, afinal, cêrca de Cr$ 6 mil da caixa registradora, depois de imobilizar cinco empregados e oito fregueses.

ASSALTO AUDACIOSO

O assalto ao bar foi praticado com muita semelhança àquele que ocorreu, recentemente, no pôsto número 13, da C. C. P. L. (Praça Saenz Peña), o qual foi amplamente noticiado. Segundo depoimento do sr. Francisco Gouvêa de Andrade, proprietário do "Café e Bar Progresso", Antônio Puga esperou que seus empregados iniciassem o fechamento da casa para agir. Entraram, empunhando suas armas e, como medida de precaução, fecharam a porta de aço que ainda estava entreaberta (tal qual foi feito no pôsto da CCPL).

Com as "45" apontadas ameaçadoramente, os fregueses e os empregados — Elisário Lopes, Francisco Pedro da Silva, Milton Pereira e Antônio Rios — nada puderam fazer. Os ladrões levaram tudo o que havia na caixa registradora e, depois, empreenderam fuga, deixando as autoridades do 14º Distrito Policial em seu encalço.

PERIGOSO "GANGSTER"

De acôrdo com as declarações feitas à nossa reportagem pelos policiais daquêle DP, "Tonico" é muito conhecido em São Cristóvão, pela sua periculosidade. Quando ainda era uma criança começou a envolver-se com a Polícia. No entanto, seu crime de maior repercussão foi o assassinato do motorista conhecido por "Pará Rico", cujo cadáver saqueou repartindo o produto do roubo com seus comparsas. Conta com várias entradas em diversos DPs e é irmão de um ex-guarda noturno que assassinou, há algum tempo, com três tiros, sua própria noiva.

CAIXA "LIBERAL"

RIO — Querendo justificar a sinonímia da firma em que trabalhava, "R. Liberal", Rua São Bento, 25, o caixa Edésio Brasiliano Soares Carneiro, desfalcou a firma em vultosa quantia e desapareceu após confessar a seus patrões o desvio das prestações de clientes da firma, desde março de 1958. Homem modesto, Edésio passou a levar vida de rico de uns tempos para cá. Foi quando êle se encontrava numa estação de águas que seus patrões, procedendo a rigorosa conferência na escrituração da casa, constataram o furto. Interrogado, Edésio confessou e depois sumiu. Foi apresentada queixa à Delegacia de Roubos e Defraudações

Localizada a menina de 7 anos que fugiu

RIO — Durante quase quatro horas, as autoridades policiais do 5.º Distrito estiveram empenhadas em intensas diligências para localizar a menina Lana, de sete anos, que havia desaparecido, misteriosamente, cêrca das 9 horas de ontem, quando fazia uma limpeza na frente do prédio onde reside (número 242 da Rua Barão de Guaratiba). Os pais da menina — Raimundo Pacheco de Azevedo e Luci dos Santos Azevedo, — ligando o desaparecimento ao grande número de marginais que infestam aquela rua, pensaram num caso de rapto e comunicaram-se com a Polícia.

Todavia, o próprio pai da garôta, depois de viver momentos de muita aflição, conseguiu localizar sua filha, auxiliado por um garôto que com ela estuda na Escola Rodrigues Alves, no Catete. O menor, cujo nome não foi informado, declarou que vira quando Lana, antes mesmo de terminar o trabalho, encaminhara-se para a Praia do Flamengo, onde, no edifício número 12, reside sua coleguinha Ana de Campos Azevedo, também de sete anos.

ENCONTRADA

De posse desta informação, o comissário Caldeira, de serviço naquele DP, tomou um carro policial, juntamente com o pai da menina, e rumou para o endereço citado pelo menor. Lá chegando, então a menina foi logo vista. Descia, naquele momento de um elevador. Ao seu lado, uma senhora que não quis identificar-se, dizia algumas palavras, parecendo repreender a criança.

Sem procurar disfarçar sua emoção, o pai abraçou a menina e quis saber o que lhe havia acontecido. A mulher declarou, então, que Ana, a colega de Lana, era sua sobrinha. Acrescentou que, ela manhã, cêrca das 9,30 horas, Lana chegou ao seu apartamento chamando sua colega para conversar, dizendo que, no entanto, tinha pressa pois sua mãe a esperava. Finalizando, a senhora afirmou que, a princípio, não deu importância ao fato, mas, como fôssem quase 12,30 horas e a menina não se dispusesse a retornar resolveu interrogá-la, ocasião em que apurou ter ela fugido, largando vassouras em frente à casa. Ia levá-la de volta quando o pai chegou com o comissário, que, depois, só teve que registrar o caso no livro de ocorrência.

PORTEIRO FAZ SÊCA NA TIJUCA

RIO — Moradores do prédio 47 da Rua Antônio Salema, na Tijuca, aflitos com a constante falta de água que ali se verifica há mais de 15 dias, apelam através do DIARIO CARIOCA para que sejam tomadas providências pela direção do "Abrigo Tereza de Jesus", proprietário do prédio, uma vez que de tôda a rua sòmente naquele local continua a "sêca". Dizem ainda os moradores do prédio que, quando o porteiro do edifício, que atende pelo nome de José, liga a bomba elétrica do prédio, a água sobe às caixas. Concluem que a culpa da aflição dos moradores cabe ao porteiro do edifício, razão por que apelam para a firma proprietária do imóvel.

CONCESSÃO ÚNICA DO GOVÊRNO DA REPÚBLICA

LOTERIA FEDERAL DO BRASIL

Contrato celebrado com o Govêrno da União em 21 de dezembro de 1955, na conformidade do Decreto-Lei 6.259 de 10 de fevereiro de 1944

410.ª EXTRAÇÃO — PREMIO MAIOR: **CR$ 5.000.000,00** — **PLANO I**

Lista da extração de SÁBADO, 12 DE AGÔSTO DE 1961

5.807 PRÊMIOS

Nesta Lista não figuram por extenso os números premiados pela terminação do último algarismo, mas figuram os premiados pelos finais duplos do 2.º ao 5.º prêmios

Os bilhetes são litografados em papel branco, tinta vermelho-azul fundo rosa-amarelo, numeração prêta na frente, com a inscrição: **Extração em 12 de agôsto de 1961, às 14 horas**

ATENÇÃO: VERIFIQUEM A TERMINAÇÃO SIMPLES DE SEUS BILHETES

PRÊMIOS CR$	PRÊMIOS CR$	PRÊMIOS CR$	PRÊMIOS CR$	PRÊMIOS CR$	PRÊMIOS CR$	PRÊMIOS CR$	PRÊMIOS CR$	PRÊMIOS CR$	PRÊMIOS CR$	PRÊMIOS CR$	PRÊMIOS CR$	PRÊMIOS CR$	PRÊMIOS CR$	PRÊMIOS CR$	PRÊMIOS CR$
0 — 11 800,00; 15 800,00; 17 800,00; 22 25.000,00 cruzeiros; [illegible]; 519 10.000,00 cruzeiros; [illegible]; 1 [illegible]; 1851 5.000,00 cruzeiros; [illegible]; 1877 10.000,00 cruzeiros; [illegible]; 2 [illegible]; 2298 5.000,00 cruzeiros	2314 800,00; 2315 800,00; 2317 800,00; 2327 Aproximação 125.000,00 cruzeiros; 2328 5.000.000,00 de Cruzeiros GUAXUPÉ Minas; 2329 Aproximação 125.000,00 cruzeiros; [illegible]; 3 [illegible]; 4 [illegible]	4580 1.000,00; 4611 800,00; 4615 800,00; 4617 800,00; [illegible]; 5 [illegible]; 5612 [illegible]; 6 [illegible]; 6102 5.000,00 cruzeiros; [illegible]; 7 [illegible]	7414 800,00; 7415 800,00; 7417 800,00; 7461 800,00; 7469 5.000,00 cruzeiros; [illegible]; 8 [illegible]; 9 [illegible]; 10 [illegible]	10364 800,00; 10414 800,00; 10415 800,00; 10417 800,00; 10461 800,00; [illegible]; 10917 1.000.000,00 de Cruzeiros Pôrto Alegre; 10917 800,00; 10964 800,00; 11 [illegible]; 11209 [illegible]; 12240 10.000,00 cruzeiros; [illegible]	12715 50.000,00 cruzeiros CURITIBA; [illegible]; 12800 10.000,00 cruzeiros; [illegible]; 13 [illegible]; 13539 5.000,00 cruzeiros; 13675 25.000,00 cruzeiros; 14 [illegible]; 14079 5.000,00 cruzeiros; 14705 5.000,00 cruzeiros; [illegible]	14917 800,00; 14961 800,00; 15 [illegible]; 15916 5.000,00 cruzeiros; 16 [illegible]; 17 [illegible]	17864 800,00; 17911 800,00; 17915 800,00; 17917 800,00; 17919 1.000,00; 17961 800,00; 18 [illegible]; 18378 25.000,00 cruzeiros; 18909 5.000,00 cruzeiros; 19 [illegible]; 19063 10.000,00 cruzeiros; 20 [illegible]	20215 800,00; 20217 800,00; [illegible]; 21 [illegible]; 21293 [illegible]; 21856 5.000,00 cruzeiros; 22 [illegible]; 22369 5.000,00 cruzeiros; 20214 200.000,00 cruzeiros ITABUNA BAHIA; 20214 800,00	22614 800,00; 22615 800,00; 22617 800,00; [illegible]; 23 [illegible]; 24 [illegible]; 24464 100.000,00 cruzeiros RIO; [illegible]; 22592 10.000,00 cruzeiros	25214 800,00; 25215 800,00; 25217 800,00; [illegible]; 25 [illegible]; 25173 5.000,00 cruzeiros	26 [illegible]; 27 [illegible]; 27834 25.000,00 cruzeiros; 28 [illegible]	28080 5.000,00 cruzeiros; [illegible]; 29 [illegible]; 30 [illegible]	31 [illegible]; 32 [illegible]; 33 [illegible]; 35501 5.000,00 cruzeiros; [illegible]	34 [illegible]; 34822 10.000,00 cruzeiros; 34841 5.000,00 cruzeiros; 35 [illegible]; 36 [illegible]; 36452 10.000,00 cruzeiros	38626 5.000,00 cruzeiros; [illegible]; 36615 25.000,00 cruzeiros; 36620 10.000,00 cruzeiros; 39 [illegible]; 37 [illegible]; 38 [illegible]; Prêmios maiores: 2328 5.000.000,00 de Cruzeiros GUAXUPÉ Minas; 10917 1.000.000,00 de Cruzeiros Pôrto Alegre; 20214 200.000,00 cruzeiros ITABUNA BAHIA; 24464 100.000,00 cruzeiros RIO; 12715 50.000,00 cruzeiros CURITIBA

Todos os números terminados em 8 têm Cr$ 800,00

O escritório na Rua Senador Dantas n.º 84 estará aberto para pagamentos todos os dias úteis das 9 às 11½ e das 13½ às 16 horas exceto nos dias feriados

A Administração pagará o valor que representem os bilhetes premiados durante os primeiros 6 meses da respectiva extração ao seu portador e não atenderá reclamação alguma por perda ou subtração de bilhetes. No caso do prêmio maior caber ao número 1 serão considerados como aproximações o imediatamente superior e o último dos milhares que jogarem; sendo sorteado o último serão aproximações o imediatamente inferior e o primeiro, isto é, o número 1.

AS EXTRAÇÕES PRINCIPIAM ÀS 14 HORAS

410.ª EXTRAÇÃO — Concessionário: EMPREENDEDORA CIVIL LTDA. — O Fiscal do Govêrno: FERNANDO GOMES GALAZA — 410.ª EXTRAÇÃO

América x Vasco o principal jôgo de hoje

Não depredei hotel nem bati em ninguém: Sousa

RIO — «Não agredi o dono do hotel, nem depredei as suas dependências, não sei o que de fato ocorreu e estou acabrunhado com a eliminação que me foi imposta por um tribunal especial, que decidiu friamente a questão sem que me fôsse dado o direito de defesa» — eis as palavras do volibolista juvenil Roberto Alves de Sousa à reportagem do DC.

Sôbre a sua exclusão do vôlI brasileiro, àquele integrante do selecionado carioca, vai mais além: «Lastimo profundamente o ocorrido no Recife e reconheço que me excedi ao revidar provocações. Contudo, afianço que conscientemente não posso admitir que tenha criado tôda a confusão a mim atribuída e asseguro que minhas ações não passaram de palavras.

ELIMINADO

Roberto Alves de Sousa, na redação do DC, explica sua situação:

— "Tenho dezoito anos de idade, sou aluno do Colégio Rui Barbosa, filho de atleta e imbuído dos melhores princípios esportivos e sociais. Sou atleta do Flamengo, faço parte do Clube Verona e sei que desfruto de bom conceito em todos os setores de que participo. Fui eliminado por um tribunal organizado no Recife, sem que eu aqui no Rio soubesse de nada. Esperava, isto sim, uma punição rigorosa, pois reconheço que cometi um êrro, mas eliminação drástica e sumária, nunca".

Sôbre o futuro de sua posição, Roberto afirma:

— "Confio na justiça dos homens e um recurso interposto pela F.M.V. será julgado na próxima quinta-feira pelo Superior Tribunal de Justiça Desportiva da C.B.V., quando meu caso será estudado e debatido de maneira mais justa, mais compreensiva e sobretudo, mais clara. Serei defendido pelo advogado Serrano Neves e quero que meus julgadores compreendam a minha situação de um jovem de dezoito anos que agiu impensada e infantilmente durante alguns instantes e que está na iminência de pagar por tôda a vida um êrro momentâneo".

ELIMINAÇÃO ILEGAL

A eliminação do juvenil Roberto Alves de Sousa constitue, sem dúvida, um fato raro no desporto nacional, não constando dos anais do esporte amador brasileiro, a sumária expulsão de um atleta menor por meu comportamento no hotel.

O que aconteceu, deplorável sob todos os aspetos, foi a má conduta de um volibolista, ao regressar ao seu hotel no Recife, após participar de uma festa familiar, quando, conjurado, reagiu infantilmente, criando realmente, com sua atitude, uma tremenda confusão no hall do hotel onde estava alojado com a comitiva da F.M.V. Com ordem de regresso imediato, Roberto Alves de Sousa retornou ao Rio na expectativa de ser punido. Soube, então, com surprêsa e consternação, que o tribunal disciplinar do campeonato o eliminara do vôli brasileiro e que o voto decisivo dessa eliminação partira justamente do presidente Moreira Calçada, da C.B.V., o mesmo que funcionara como juiz, além de testemunha e queixoso. Assim, o atleta punido, como a F.M.V. e o Flamengo, consideram nulo êsse julgamento, dada a suspeição do presidente da C.B.C. Ao STJD da Confederação caberá decidir o recurso interposto pela Federação e os dirigentes desta entidade desejam conseguir a nulidade da sentença proferida no Recife, quando, então, será feita a denúncia ao TJD da FMV para que a entidade carioca puna o seu defensor de acôrdo com a falta cometida.

HÉLIO PINTO EM BELÉM

RECIFE — Viajou para Belém do Pará, o empresário Hélio Pinto, que vai tentar junto aos dirigentes dos desportos guanabarinos, uma série de três partidas do Náutico Capibaribe, com todo o seu plantel efetivo, após o término dos certames local e paraense. Hélio Pinto aproveitará para assistir a primeira partida entre Clube do Remo e Fortaleza, pela "Taça Brasil". (SP-DC).

Dr. Antônio de Campos Pitanguy

FALECIMENTO

Stael Jardim de Campos Pitanguy, Ivo Hélcio Jardim de Campos Pitanguy, senhora e filhos, Ivan Jardim de Campos Pitanguy e filha, Gabriel Pinheiro, senhora e filhos, Yêda Lúcia Jardim de Campos Pitanguy, Jacqueline Jardim de Campos Pitanguy cumprem o doloroso dever de comunicar o falecimento de seu querido e bondíssimo espôso, pai, sôgro e avô, dr. Antônio de Campos Pitanguy, ocorrido ontem, às 19 horas e convidam para o entêrro, hoje, no Cemitério São João Batista, saindo o féretro às 16 horas, da Capela principal daquela necrópole, na Rua General Severiano.

RIO — O América, campeão da temporada de 1960, enfrentará, logo mais, a partir das 15,30 horas, no Maracanã, o Vasco da Gama, que no presente campeonato ocupa o terceiro pôsto com dois pontos perdidos. O «clássico da paz» e também o mais importante da quarta rodada do turno de classificação será dirigido pelo juiz Eunápio de Queirós auxiliado por Joaquim Barreira e Aníbal dos Santos. A partida preliminar entre os aspirantes dos dois quadros começará às 13,15 horas, no mesmo local.

No complemento da quarta rodada, ontem iniciada com Flamengo e Canto do Rio, teremos ainda os jogos Fluminense e Bonsucesso, na Gávea; Portuguêsa e Botafogo, nas Laranjeiras; Bangu e Olaria, em São Januário e São Cristóvão e Madureira, em Teixeira de Castro.

NUM E NOUTRO

O preparador Eli do Amparo se viu de um momento para outro, ameaçado de não poder contar com o zagueiro Belini, que não terminou fisicamente bem o encontro passado, contra a Portuguêsa. Por recomendação do dr. Valdir Luz, o jogador campeão do mundo retirou-se à sua residência, com expressa determinação de guardar absoluto repouso.

Ontem, pela manhã, em São Januário, o jogador foi novamente examinado pelo chefe do departamento médico vascaíno, nada, sendo, entretanto, confirmado sôbre a sua presença hoje, contra o América. Caso Belini não passe no exame a que será submetido esta manhã, será substituído pelo jogador Brito, que já está de sobreaviso desde que o titular apresentou-se sem condições físicas adequadas.

No América, segundo o treinador Lourival Lourenzi, o time será o mesmo que goleou o São Cristóvão por 4x0. O jogador titular Leônidas que está afastado do quadro, foi ontem, pela manhã, submetido a um teste, tendo demonstrado está oalmente recuperado, Contudo, podemos assegurar, que o pensamento do treinador americano é manter na posição o jogador Milton Paquetá, que vem agradando em suas atuações. O ambiente na concentração dos campeões de 1960, na Rua Gonçalves Crespo, é o mais otimista possível, acreditando todos que hoje farão frente ao Vasco uma boa partida.

OS TIMES

Para os jogos da tarde de hoje, os quadros formarão com:

VASCO DA GAMA: Miguel; Paulinho, Belini (Brito), Barbosinha e Dario; Laerte e Roberto Pinto; Sabará, Javan, Lorico e Pinga.

AMÉRICA: Ari; Jorge, Djalma, Paquetá e Ivan; Amaro e João Carlos; Antoninho, Quarentinha, Genivaldo e Nilo.

FLUMINENSE: Castilho; Jair Marinho, Roberto, Clóvis e Altair; Edmilson e Paulinho; Calazans, Manuel Jair Francisco e Escurinho.

BONSUCESSO: Bruno; Jaime, Severiano, Barizon e Beto; Sílvio e Cassiano; Augusto, Roberto, Geninho e Quinena.

BOTAFOGO: Manga; Cacá, Zé Maria Nilton Santos e Rildo; Pampolini e Didi; Garrincha (Neivaldo), Chino, Amarildo e Zagalo.

PORTUGUÊSA: Wagner; Flodoaldo, Galiano, Ilão e Wilson; Raul e Pinheiro; Zezinho, Mirinho, Heleno e Wellis.

BANGU: Ubirajara; Joel, Mário Tito, Zózimo e Nilton; Hélio e Valter; Correia, Luís Carlos, Décio Esteves e Tiriça.

OLARIA: Cláudio; Murilo, Sérgio, Casimiro e Nelson; Navarro e Cané; Machado, Sílvio, Romeu e Sérgio II.

S. CRISTOVÃO: Orlando; Miro, Renato, Nei e Medeiros; Valdir e Russo, Paulinho, Arinos, Rômulo e Olivar.

MADUREIRA: Acir; Bitum, Alfredo, Darci e Hércules; Odir e Azumir; Batata, Nelsinho, Fernando e Bira.

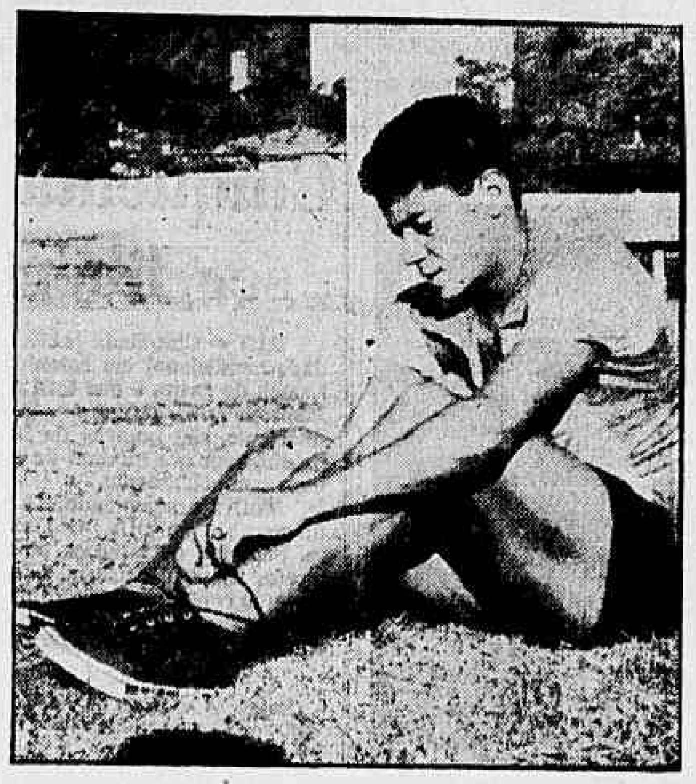

O meia Amarildo é o atacante mais positivo do Botafogo

Jogos difíceis para os líderes paulistas

SÃO PAULO — Os três líderes do campeonato paulista, da divisão especial de profissionais, estarão empenhados, hoje, em difíceis compromissos, que poderão modificar completamente o panorama geral do campeonato. O São Paulo terá o mais perigoso compromisso, ao receber, no Morumbi, a Portuguêsa de Desportos.

O Santos, de Pelé e Cia., irá a Bauru enfrentar o Noroeste, onde atua o carioca Viana, compromisso dos mais sérios, para o campeão. E finalmente o Palmeira, que talvez não conte com Djalma Santos, contudo, irá enfrentar os comandados de Aimoré Moreira, lá em Taubaté.

EQUIPES E DETALHES

Promovendo o reaparecimento de Formiga e Pepe, o Santos, irá a Bauru. Líderes invictos, os santistas terão que dar tudo, para superar os companheiros de Viana. Será árbitro da partida o sr. Romualdo Arpi Filho e os quadros obedecerão as seguintes formações:

SANTOS: Laércio; Getúlio, Mauro e Dalmo; Formiga e Zito; Dorval, Lima, Coutinho, Pelé e Pepe.

NOROESTE: Navarro; Adésio e Viana; Leal, Pacheco e Basso; Batista, Toninho, Zé Carlos, Maneca e Valdo.

No Morumbi, São Paulo e Portuguêsa, o clássico da rodada, será a atração da tarde, principalmente o São Paulo, que se apresentará com Jair da Rosa Pinto, sendo o juiz do encontro, o sr. Anacleto Pietrobon, formando as equipes assim constituídas:

S. PAULO: Poy; De Sordi, Deleu e Riberto; Procópio e Benê; Célio, Gonçalo (Jair), Gino, Baiano e Canhoteiro.

O ponteiro Canhoteiro deverá também reaparecer. Se isso não acontecer, Agenor será mantido.

PORTUGUEA DE DESPORTOS: Félix; Nelson, Ditão e Juths; Odorico e Vieira; Jair, Nardo, Servílio, Ocimar e Babá.

Outro problema sério, terá de enfrentar o Palmeiras, onde o desfalque de Djalma Santos, é quase certo contra os pupilos de Aimoré Moreira, no próprio campo de Taubaté. Oltem Aires de Abreu, será o árbitro e os quadros jogarão com:

PALMEIRAS: Valdir; Djalma Santos (Jorge), Valdemar (Djalma Santos) e Geraldo; Zequinha e Aldemar (Valdemar); Julinho, Zeola, Vavá, Hélio e Gildano.

TAUBATÉ: Henrique; Celso, Mexicano e Wilson Cruz; Zé Américo, Hélio; Darci, Almir, Sabará, Mário e Cacalo.

COB pedirá empréstimos se CND cortar as verbas

RIO — «A negativa do Conselho Nacional de Desportos em conceder-nos a verba pedida vai obrigar-nos a recorrer a um empréstimo bancário para enfrentarmos a despesa com pagamento de sede, três empregados e outras despesas» — informou, ontem, à reportagem, o sr. Paulo Martins Meira, tesoureiro do Comitê Olímpico Brasileiro.

«Nem tudo pode ser feito na base do crédito» — explicou — «como a recente viagem do presidente, que foi feito pelo «Crédi-Panair. A maioria das despesas: papelaria, Correios e Telégrafos, empregados, sede, condomínio e taxas, telefone «conta altíssima» e luz e gás. A falta dessa verba, quando devíamos ter todo o apoio, para a boa preparação dos IV Jogos Pan-Americanos, vai nos causar sérias dificuldades.

BOA VIZINHANÇA

Com uma despesa mensal de cêrca de 40 mil cruzeiros, sem ter qualquer fonte de arrecadação, vive o Comitê Olímpico Brasileiro, um drama anual, para conseguir verba, que lhe permita cumprir com todos os compromissos, que a manutenção de uma sede impõe, inclusive o pagamento de três funcionários, encarregados de manter correspondência com todo o mundo. A negativa da verba por parte do CND, que já havia feito a distribuição anual, para o exercício dêste ano, veio criar um problema de sérias consequências, que forçará o COB, em última instância, para não fechar as portas e viver o drama de algumas federações amadoristas, que existem à sombra do CND, em salas por êle cedidas, a recorrer a empréstimos bancários, como seus onus e juros.

O tesoureiro do COB, almirante Meira, fêz para nossa reportagem, uma longa exposição onde enumerou as despesas mensais que o COB tem de enfrentar, sem falar nas viagens obrigatórias, entre Rio e São Paulo, que serão aumentadas agora, que serão acelerados os trabalhos para o Pan-Americano, Meira não quis entrar no mérito do Toto-ben, mas disse que realmente seria uma solução, lembrando que na Itália, o concurso rende acima de cinco bilhões de cruzeiros.

Esclareceu o dirigente, que, financeiramente, não haverá problemas para o Pan-Americano, tanto assim que dentro em breve, o COB passará a funcionar em São Paulo, quando alugarão um mínimo de vinte salas, num edifício da capital, mas que a sede do COB, será custeada com empréstimos bancários, que irão fazer com que, para o ano, o COB precise de uma verba ainda maior. Quando o reporter se retirava, o almirante recolhia a conta de luz e gás, deixada pelo cobrador.

Flamengo venceu C. do Rio: 3 a 0

RIO — Por 3 a 0, gols de Henrique (2) e Gérson de pênalti, sendo êste no segundo tempo, o Flamengo venceu ao Canto do Rio, por 3 a 0, ontem, no estadinho de General Severiano, em jôgo noturno.

Na preliminar, o clube rubronegro levou a melhor também, por 2 a 1.

FLAMENGO REUNIRA OS EX- PRESIDENTES

RIO — O Flamengo vai reunir na Gávea, dia 20 para uma significativa homenagem, todos os seus ex-presidentes e parédros, como também seus campeões de tôdas as épocas, nas mais diversas modalidades.

Na oportunidade, o Departamento Infanto-juvenil do Flamengo, promoverá exibições em todos os desportes, como homenagem do futuro, ao passado rubronegro. Aos presentes, serão oferecidas as novas flâmulas do Departamento, que tem na vice-presidência o sr. Israel Pinheiro.

Bola Pra Frente

ALVINEGRAS

- **Pequeno indício de que a torcida não aprovou a solução dada pela diretoria do Botafogo à crise do departamento de futebol: recebi cêrca de 50 telefonemas de pessoas (amigas e desconhecidas) solidarizando-se com o artigo de anteontem em que deplorei o golpe contra o treinador Paulo Amaral.**

- Carlos Alberto, doutor em televisão e em Botafogo, está contra a saída de Paulo Amaral e, muito mais ainda, está contra a permanência do sr. Brandão Filho na direção de futebol do clube alvinegro.

- **O locutor Osvaldo Sargenteli também opina sôbre a crise do Botafogo: «A solução do time é facílima: basta apresentar os demais jogadores ao Garrincha. Apresentou, deu a saída às 15,30 e teremos ganho o jôgo».**

  Interpretação de Sargenteli: «Com isso, quero dizer que o Botafogo não precisa de treinador».

- A grande mágoa de Paulo Amaral em todo êsse episódio é ter sabido que o vice-presidente Sérgio Darci comentou, nos seguintes têrmos, o desfêcho da briga: «Acho que o Paulo tem outro clube em vista».

  Paulo me assegura que, no comêço do ano, foi sondado por quatro grandes clubes — três do Brasil e um do exterior — e nem sequer admitiu conversar, respondendo, de saída, que tinha contrato em vigor com o Botafogo.

- **Pergunta que me fazem botafoguenses e não botafoguenses: Por quê o Botafogo não entrega o futebol profissional ao Zé Luís Ferraz e ao Rivadávia Corrêa Méier Filho? Sinceramente, não alcanço a insensibilidade da alta direção do clube que até hoje não aproveitou convenientemente êsses dois excelentes e responsáveis dirigentes da nova geração botafoguense.**

•

Por essas e outras é que sempre digo: o Botafogo, como o personagem de Machado de Assis, nasceu com a vocação das catástrofes.

ARMANDO NOGUEIRA

FINALMENTE!... AGORA NA NOVA TELE RECORD

VOCÊ PODE MANDAR TRANQÜILAMENTE CONSERTAR SEU TELEVISOR SABENDO QUE NÃO SERÁ EXPLORADO. COBRAMOS APENAS

Cr$ 800,00

DE SERVIÇO E DAMOS GARANTIA TOTAL.

VOCÊ PODERÁ CHAMAR NOSSOS TÉCNICOS PARA EXAMINAR SEU APARELHO E FORNECER O ORÇAMENTO. CASO NÃO QUEIRA FAZER O CONSÊRTO, NADA COBRAREMOS, NEM VISITA, NEM EXAME.

ATENDEMOS NO MESMO DIA E EM QUALQUER BAIRRO. *

TELE RECORD

SOB NOVA DIREÇÃO

TEL. 45-5521

CATETE 150 SOBRADO

* CHAMADOS FEITOS ATÉ ÀS 18 HORAS

Diario Carioca

RIO DE JANEIRO, DOMINGO, 13 E SEGUNDA-FEIRA, 14 DE AGOSTO DE 1961

Liga Feminina: 'ameaçado o equilíbrio das famílias'

G.P. na TV

A sra. Eunice Modesto Leal adoeceu e não vai ao Hipódromo: verá o Sweepstake pela televisão

Cinqüênta presos vão ser libertados hoje

RIO — Cinqüenta presidiários serão hoje postos em liberdade condicional em solenidade a ter lugar na Penitenciária Lemos de Brito, e que terá à frente o presidente do Conselho Penitenciário do Estado. Todos êles, os que conquistarão a liberdade, são homens de idade não superior a 30 anos, em média, com um mínimo de cinco anos de pena cumprida com bom comportamento.

Motiva a solenidade e a libertação dos presidiários, a comemoração do DIA DO ENCARCERADO, que hoje transcorre. Segundo declarações do sr. Francisco Eduardo Monteiro, diretor da Penitenciária, os cinqüenta que hoje receberão liberdade condicional foram escolhidos entre cem que poderiam fazer jus à medida, os quais, por sua vez, foram selecionados entre os setecentos presos da casa.

PROGRAMA

Ontem, no auditório da Penitenciária, o diretor reuniu todos os presidiários, às 18,30 horas, para comunicar os que seriam hoje libertados. Entre os que gozarão da regalia, está um presidiário que já cumpriu 24 anos de pena, cujo nome omitimos a pedido do próprio prêso que deseja, segundo disse, "começar uma nova vida, sem marcas".

Entre os cinqüenta beneficiados há três da Ilha Grande (escolhidos entre 1.200), três do presídio do Estado e um do presídio Naval. O programa de hoje começa com o toque de Alvorada às 6,30 horas, pela Banda "Professor Roberto Lira"; às 7 horas, chocolate com pão doce; às 7,20 horas, missa e práticas religiosas; às 8,30 horas, entrada de visitantes; às 9,30 horas, jogos esportivos; às 12 horas, almôço; às 14 horas, solenidade de livramento no auditório, às 15,30 horas, programa de variedades; e das 17,30 às 18 horas, saída dos visitantes. Como parte das festividades do dia, haverá um "show" artísticos que contará com a participação de diversos artistas de rádio e TV do Rio.

RECUPERADOS

Segundo o sr. Francisco Eduardo Monteiro "a medida de libertação dos presidiários, como prêmio ao bom comportamento na prisão, representa um incentivo aos demais presos. Temos a certeza, acrescentou, de que todos êles, ao saírem

(Conclui na 5.a pág.)

ESCOLHIDOS PARA A LIBERDADE

O diretor da Penitenciária Lemos de Brito, entre um grupo de presidiários que se deixou fotografar — onde estão alguns dos escolhidos para serem hoje libertados em comemoração ao Dia do Encarcerado. Cinqüenta ganharão a liberdade

200 donas-de-casa em luta contra a carestia

RIO — A Liga Feminina da Guanabara, que reúne cêrca de duzentas mães de famílias cariocas, lançou na redação do DC, o seu "protesto contra a elevação absurda das tarifas postais, que, somada aos aumentos quase diários de gêneros de primeira necessidade, torna precário o equilíbrio das famílias brasileiras".

O protesto da Liga foi trazido ao DC pelas sras. Nidinalde Noronha Petrakis, Emília Monteiro Ramos, Antonieta Campos da Paz, Laura dos Santos Melo e Zilda Xavier, da diretoria. Afirmam que tem como principais tarefas, como dirigentes, "lutar contra o custo-de-vida e fazer o intercâmbio cultural entre o Brasil e outros países".

ABSURDO

Afirmam as diretoras da Liga Feminina que "a elevação das tarifas postais vai impossibilitar o nosso contacto com outros centros culturais, uma vez que a majoração feita pelo Departamento de Correios e Telégrafos é verdadeiramente absurda"

"Quanto ao aumento dos gêneros de primeira necessidade, nosso protesto representa a opinião de tôdas as donas-de-casa, que sentem de perto a carestia arrasando os seus orçamentos domésticos".

ENERGIAS E TELEFONES

Para as diretoras da Liga o aumento das tarifas de energia elétrica e dos telefones completa o quadro assustador formado nesta nova curva da espiral do custo-de-vida.

Nesses setores, a majoração se torna ainda mais gravosa por ser oficial e contribuir com o exemplo para que se alastre no campo das emprêsas privadas a corrida altista.

'Sweepstake' não está despertando interêsse

O Grande Prêmio "Brasil" não está despertando o mesmo interêsse que nos anos anteriores — esta foi a opinião, unânime, de vários representantes da sociedade carioca, ouvidas pela reportagem sôbre a prova que terá lugar na tarde de hoje, no Hipódromo da Gávea.

O único palpite sôbre o resultado do "G.P. Brasil" foi dado pela jovem Cristina Margarida Saraiva, "Miss Elegante Bangu", que apontou Lord Vermut como vencedor da prova. Cristina, como tôdas as demais pessoas ouvidas, não vai comparecer ao hipódromo, por achar que fica muito cheio.

BILHETES

Embora estejam desinteressados do G. P. "Brasil", muitos compraram bilhetes, como fazem anualmente. Adalgisa Néri não vai ao Jóquei, mas todo ano, por ocasião da prova máxima do turfe brasileiro, recebe um bilhete de loteria que lhe é mandado pelo sr. Peixoto de Castro. Só abre após a realização da prova, e nunca foi sorteada. Diz que nunca se interessou em assistir corridas de cavalo, motivo por que não poderia dar um palpite.

Celeneh Costa afirmou que não vai ao hipódromo, pois também a ela a prova não interessa muito. Comprou bilhete e já tem planos: daria, se ganhasse, metade do prêmio para uma instituição de caridade e, com o resto, iria passear com a família.

DESINTERÊSSE

Dina Silveira de Queiros vai todo o ano ao G. P. "Brasil". E sempre deu palpites certos. Êste ano, no entanto, por vários motivos, distanciou-se e nem procurou estudar o programa: "E além de tudo, o Grande Prêmio não está mesmo despertando interêsse, êste ano" — afirmou.

A sra. Eunice Modesto Leal adoeceu: Não vai ao jóquei. Nem comprou bilhete. Está de acôrdo com as outras opiniões: "O Grande Prêmio não está despertando muito interêsse. Talvez eu veja pela televisão".

AFRICANO

João Maria Tubela, cantor português que deverá exibir-se no Rio, em Belo Horizonte e em São Paulo. Amanhã cantará em "Noite de Gala" na TV-Rio

MÉDICOS BRASILEIROS VÃO A PRAGA

RIO — Para participar do IV Congresso Internacional de Angiologia, a se realizar em Praga, seguirá amanhã uma delegação de médicos brasileiros, chefiada pelo sr. Gora Leszck, da Sociedade Brasileira de Goriatria, pesquisador do Instituto de Cardiologia da Guanabara e da Policlínica Geral do Rio de Janeiro.

Falando à reportagem sôbre o conclave, o sr. Leszck informou que a sua realização em Praga reveste-se da maior importância, tendo em vista possuir aquela capital o Instituto Cárdio-Vascular que, segundo o medico brasileiro A. A. Vilela, diretor do Departamento de Cardiologia da Policlínica do Rio de Janeiro, que lá estêve, é considerado um dos mais bem aparelhados do mundo e onde cinco grupos pesquisadores realizam trabalhos de profundidade na observação dos fenômenos da circulação.

Peças raras 'achadas' no BA: recuperação

RIO — Com a finalidade de obter um completo levantamento do acêrvo de antiguidades existente nos depósitos do Museu Nacional de Belas Artes, recuperá-lo no menor prazo possível e colocá-lo à disposição do público carioca, efetuou o diretor do MNBA, sr. José Roberto Teixeira Leite, intensas buscas naquelas dependências, durante as quais localizou inúmeras peças valiosas destinadas à decoração de interiores.

Tais peças que poderão formar uma sala a mais para atrair os visitantes do Museu, bem como servir de ponto de partida para pesquisas por parte dos estudiosos do mobiliário dos últimos três séculos, compõem-se de três oratórios sendo um do século XVIII dedicado aos Santos Domingos e Gonçalo Amarante; quatro valiosos relógios de fabricação francesa; um contador chinês, com figuras de animais incrustados em marfim; uma cadeira indiana; um saltério brasileiro fabricado no século XVII e uma escrivaninha portuguêsa, com "trompe l'oeil", em mau estado de conservação.

QUADROS RAROS

O grande oratório é de jacarandá, tendo grande pêso, precisando de cinco a seis pessoas para transportá-lo de um local a outro. O segundo oratório achado é pequeno e, conforme depoimento de dom Clemente Maria da Silva Nigra, não é da época prevista (século XVIII) mas sòmente o estilo da mesma.

Entre os relógios encontrados, está um famoso "Boulle", que os especialistas consideram de grande valor, enquanto que outras peças também foram redescobertas, no setor de pintura, como diversos quadros pertencidos à Sua Alteza Real dom João VI, citando-se em "Bassano".

OUTRAS PEÇAS

O diretor do Museu Nacional de Belas Artes localizou, ainda, outras preciosidades de arte como: um ícone russo em mau estado de conservação; um quadro de Lorenzo Lete; uma cena veneziana de Guardi e uma peça de Magnasco, "Il Lissandino".

Quanto ao quadro de Lorenzo Lete, sua autoria foi atribuída, anteriormente, a Caravaggie, sendo que sua atual atribuição foi feita pelo professor Deoclécio Reding de Campos, conservador do Museu do Vaticano.

JÂNIO FALA AMANHÃ DE TUBERCULOSE

O sr. Jânio Quadros, lançando oficialmente o nôvo programa de combate à tuberculose falará, amanhã, às 19,30 horas a todo o país, através da "Voz do Brasil".

No programa, já aprovado, serão chamados a colaborar, como órgãos integrantes da Campanha Nacional Contra a Tuberculose, tôdas as entidades federais de assistência ou de serviço social, os institutos e Caixas de Previdência Social, os organismos estaduais de saúde, instituições particulares especializadas e os serviços das Fôrças Armadas, na forma em que foi solicitado pelo Serviço Nacional de Tuberculose.

Na I Reunião Nacional de Professôres de Tisiologia, em Brasília, o nôvo programa será apresentado, a fim de receber sugestões para o desenvolvimento da parte referente ao ensino médio da Tisiologia e ao preparo de pessoal auxiliar.

HARPA DO SÉCULO XVIII

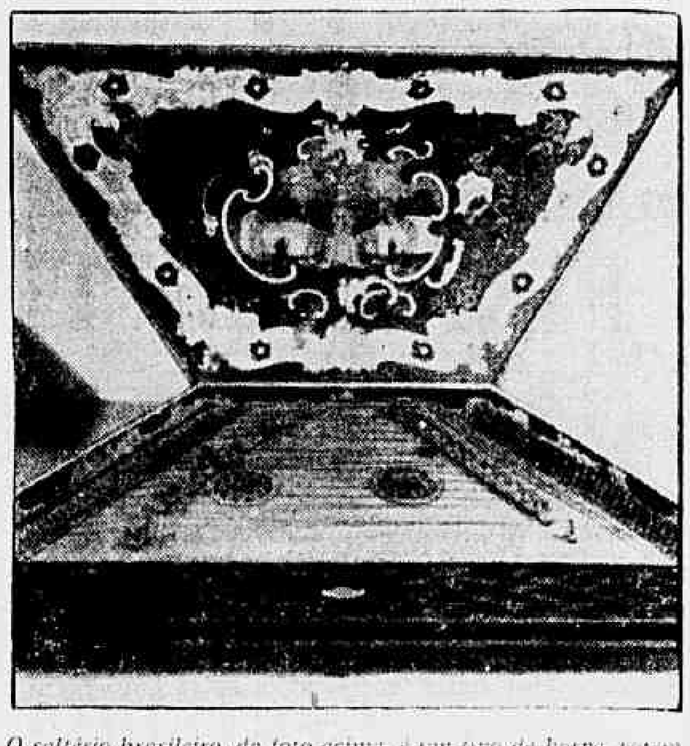

O saltério brasileiro, da foto acima, é um tipo de harpa, porém com as cordas dispostas em outro sentido e foi fabricado no Século XVIII. Poucos exemplares do gênero são conhecidos no Brasil, encontrando-se êste entre as peças redescobertas no Museu Nacional de Belas Artes

CL vetou feriado do dia 15

RIO — O governador Carlos Lacerda vetou, ontem, totalmente, o projeto da Assembléia Legislativa instituindo feriado no Estado no próximo dia 15, consagrado à Nossa Senhora da Glória.

Desta forma, o expediente será normal para as repartições públicas do Estado na próxima têrça-feira.

Órfãos hoje darão a pai sua saudade

Trinta órfãos poderão homenagear seus pais (com a saudade) hoje durante o churrasco que lhes é oferecido pelo casal Armindo Fonseca, em seu sítio, em Jacarepaguá.

No "Dia do Papai", a sra. Dina Fonseca, que naquele bairro é conhecida como "a protetora dos pobres e mãe dos garotos do SAM", organizou o almoço para meninos pertencentes à Escola 15 de Novembro e ao Colégio Cardeal Leme.

Na sua ajuda à infância de-

(Conclui na pág. 5)

VARIG seria a maior da América do Sul

RIO — A Varig tornou-se, aparentemente, a maior emprêsa de aviação da América Latina, ao adquirir o contrôle do Consórcio Real-Aerovias-Nacional, detentora da maior linha doméstica brasileira, e, que, também, inclui, a Transportes Aéreos Salvador e Aeronorte, emprêsas subsidiárias.

A Varig recentemente havia comprado 50% do contrôle da Aerovias Brasil, mas posteriormente gestões foram feitas para a compra total do Consórcio, dentro da política adotada pelo presidente Jânio Quadros de que as emprêsas brasileiras devem formar um "pool". Não é conhecido o montante da transação.

PADRÃO OPERACIONAL

As emprêsas adquiridas pela Varig vão receber o mesmo padrão operacional que fêz a companhia nascida no Rio Grande do Sul conhecida em todo o mundo, principalmente nos Estados Unidos. A absorção das emprêsas recém adquiridas será feita paulatinamente.

A Varig é uma emprêsa de propriedade dos seus próprios empregados que formaram uma fundação e assim dirigem os seus destinos. A prosperidade da emprêsa possibilitou a sua expansão bem como a imposição do mesmo sistema às outras emprêsas incorporadas, agora, ao patrimônio.

JEFF

Chamando Jorge Amado de colega e dizendo que aceitará ingressar na Academia Brasileira de Letras, Jeff Thomas, que dentro em breve vai lançar o livro "Europa sem vintém", contou ontem como e porque teve o ataque literário

Tubela chegou com 'saudação ao Brasil'

RIO — O cantor português João Maria Tubela, nascido em Moçambique, chegou ontem, à Guanabara pelo navio "Tjijalencka", e deverá exibir-se no Rio, em São Paulo e em Belo Horizonte, trazendo no seu repertório músicas do folclore português e uma canção inédita, "Saudação ao Brasil".

Adiantou que a música brasileira é muito ouvida na Africa portuguêsa, e os temas de Cabo Verde e de Moçambique são muito semelhantes aos brasileiros.

DIREITO

Tubela realizou seus estudos na Universidade de Coimbra, onde fêz o curso de Direito, mas não o terminou por causa da música. Êle já se exibiu em quase todo o Sul da Africa e nos territórios portuguêses de ultramar.

Além de cantor, Tubela é jornalista e excelente jogador de tênis, tendo vencido José Luiz Ferreira, o campeão de Angola, em 1960.

No seu repertório está a canção "Kanimambo", que, em língua nativa significa "obrigado" e cuja gravação alcançou muito êxito em Portugal, vendendo milhares de discos.

Ao seu desembarque estiveram presentes: srs. Eroulano Rebordão, adido de imprensa da embaixada de Portugal; Gama Pinto, presidente do Centro dos Portuguêses de Ultramar no Brasil e Nélson Berges do Carmo, do Departamento de Turismo da Guanabara.

João Maria Tubela deverá estrear na televisão amanhã, integrando o "cast" do programa "Noite de Gala".

Seminário Carioca de Transportes

RIO — Será iniciado, amanhã, o Seminário de Desburocratização da Superintendência de Transportes, cabendo ao sr. Luis Carlos Mancini a abertura e, logo após, a primeira palestra do coronel-aviador Francisco Fontenele, superintendente.

O Seminário será realizado na sede da ST na Av. Bartolomeu de Gusmão, 850. A abertura está marcada para às 10 horas. A palestra do coronel Fontenele se intitulará "Pesquisas Administrativas".

TEMÁRIO

Na próxima têrça-feira, às 10 horas, o prof. Antônio Jaber, do DCT, dissertará sôbre o tema "Como dirigir debates"; no dia 16, o prof. Nogueira de Faria, falará sôbre "Organização Administrativa"; no dia 17, a "Simplificação de Trabalho" será o tema do prof. José Sebastião Carneiro e, finalmente, no dia 18, o superintendente coronel Fontenele, falará sôbre "A futura Superintendência de Transportes do Estado da Guanabara". O encerramento do Seminário será feito pelo sr. Vitor Pozas Júnior, logo após.

"BÁRBARA OTÔNI" FESTEJOU "PAPAI"

RIO — Os alunos do Jardim da Infância da Escola Bárbara Otôni prestaram, ontem, carinhosa manifestação de aprêço aos seus pais, ao ensêjo do "Dia do Papai" que hoje transcorre. Em nome do Corpo Docente falou a professôra Dilza Mendonça numa saudação aos pais. Houve a "coroação" simbólica de um aluno que representou todos os pais. Versos e canções se fizeram ouvir. A diretora da Escola, professôra Thilda Figueiredo do Couto encerrou a festa agradecendo a presença de todos e à colaboração prestada.

Jeff Thomas lança livro 'sem vintém'

RIO — "Não sou candidato à Academia Brasileira de Letras porque meu livro ainda não está nas ruas; contudo, não estranharei se, após o lançamento, fizerem as primeiras sondagens e afirmo mesmo que não resistirei a um apêlo do meu ex-diretor no "Diário da Noite", Austregésilo de Ataíde, para usar o vetusto e bem britânico fardão dos imortais".

Com essas palavras, o colunista social Jeff Thomas começou a contar o que será "Europa sem vintém", livro que em breve lançará na praça, contando o que foi sua vida no Velho Mundo onde êle, segundo afirma, se sentiu realizado, "porque no fundo eu sou um britânico", conforme as próprias palavras do conhecido colunista anglo-potiguar.

DE JUCURUTU A "LONDON"

Folheando, do português Humberto Delgado, "Da pulhice do Homo Sapiens", o famoso cronista — depois de afirmar "vou ler êste livro de "gangsters..." — explica como ingressou na literatura. "Deixei o Brasil para me realizar. Em London tive como anfitrião e cicerone uma criatura maravilhosa, que poderá até ter alguma semelhança com o personagem "mr. Manke" do meu livro. Morava no aristocrático bairro "May Fair" e quando comecei nas horas vagas do "fog" a pensar, ora trabalho por trabalho, fui logo escrevendo um livro para contar o que vi e como vi."

Sôbre a explicação do seu "ser britânico", Jeff Thomas, que nasceu na cidade de Paraú, localizada na Serra do Jucurutu, no Rio Grande do Norte, deu uma explicação plausível: "conheci um inglês que construía uma Estrada de Ferro perto da minha terra, um dia saímos abraçados e, depois dêle se exceder no uísque senti que, por osmose, me sentia cada vêz mais britânico. Daí, só ser possível me realizar indo até minha capital, a London dos meus sonhos."

EDITORA E CAPA

Após se confessar preocupado com a possibilidade da Inglaterra pedir nas Nações Unidas jurisdição sôbre Paraú — "afinal um britânico nasceu lá", afirmou: — Jeff Thomas informou que seu livro será editado pela Editora Civilização Brasileira — "também lamento não ser britânico..." e terá a capa feita pelo caricaturista Carlos Estevão, famoso por suas charges na revista "O Cruzeiro".

"Aliás, o título original era "O Fantasma de May Fair", mas como acabei prolongando minha viagem por vários países resolvi trocá-lo. Seriam muitos fantasmas juntos e, como só os fantasmas britânicos meios sóbrios eu acabaria me assustando. Assim, retratando a viagem vou contar como é que se vai à "Europa sem vintém" — disse ainda

(Conclui na pág. 5)

MUDANÇA COMEÇOU AGORA

Apesar de ter tido todo o mês de julho para fazer a mudança da Escola Minas Gerais, só agora é que o Departamento de Prédios Escolares começou o trabalho. Por isso mais de 800 crianças ficarão sem aulas até o dia 16 (ou mais). Na foto, trabalhadores do D.P.E. arrumando os móveis

Férias extra de 800 alunos: escola parou

RIO — Oitocentas crianças da Escola Minas Gerais ficarão sem aulas até o dia 16. Isto porque apesar de ter tido todo o mês de julho, só agora, é que o Departamento de Prédios Escolares resolveu iniciar o reparo do prédio, onde, segundo declarações dos professôres, já de muito encontram-se em péssimo estado de conservação as vigas de sustentação.

Como as obras vão demorar alguns meses, os pais dos alunos conseguiram a transferência da escola para o Edifício Praia Vermelha, onde foram cedidos seis salões no subsolo e dois apartamentos no quarto andar. O DPE está colaborando com um caminhão que deverá transportar todo o material da escola, já que não pode o departamento encontrar, êle mesmo, um local mais adequado para o funcionamento do colégio.

ENSINO CONDENSADO

Disse, ainda, a diretora da escola, professôra Nize Pires, que apesar do tempo perdido, o programa de agôsto precisa ser cumprido, e "para isso os professôres terão que se desdobrar, e basear as aulas numa forma de ensino condensado, para que as crianças não sejam prejudicadas, o que fatalmente vai ocorrer.

O govêrno não tem culpa do nosso problema, pois o que aconteceu é que sòmente no dia 31 foi que me mandaram um caminhão para começar a mudança de todo o material. Com isso, a coisa vai demorar mais, e pretendo recomeçar as aulas no dia 16. Se não fizeram nada no mês de julho, e se a transferência precisou ser conseguida pelos pais, não é problema meu. Já temos contrato assinado para as reformas do prédio velho desde janeiro, e se custou tanto para começar, que posso fazer?

— "O prédio está para desabar desde 1960" — disse a subdiretora, professôra Aceli Marques Pinheiro — "e nós cansamos de avisar que iríamos ter que suspender as aulas. Ainda no ano passado, o teto foi reforçado porque a ameaça de desabamento estava visível. Agora nós vamos ter de correr com a matéria das aulas, e ficar com as crianças depois da hora, para que o programa seja cumprido."

Carioca só vai ganhar água quando as chuvas chegarem

RIO — O Departamento de Aguas informou ao DIARIO CARIOCA que o abastecimento, ontem, melhorou bastante no centro, quando o comércio só funcionou até ao meio-dia, dando tempo para encher os reservatórios. No entanto, ressaltou que a distribuição só estará normal quando houver novas chuvas, a fim de amenisar a sêca nos mananciais.

Por outro lado, o Serviço de Meteorologia do Ministério da Agricultura informou à reportagem, que o tempo continuará bom (sem chuvas), por mais dois ou três dias, o que significa que as manobras do Departamento de Águas continuarão, privando grande parte da cidade do abastecimento do precioso líquido.

AGUA EM FUNÇÃO DO TEMPO

Prosseguindo em suas declarações, o Departamento de Águas, informou que o carioca, só terá o abastecimento normal, quando vier uma grande carga d'água, uma vez que as chuvas fracas de nada adiantarão para os mananciais que sofrem os efeitos de uma longa estiagem, que vem castigando o Rio.

No entanto, afirmou que a distribuição no Centro, bairro mais atingido pela sêca, ontem foi "mais ou menos", uma vez que o comércio funcionando só até o meio dia, possibilitou abastecer grande parte dos reservatórios.

Muito embora, houvesse informado que além do Centro, apenas Laranjeiras sofria as consequências dessas manobras inúmeras são as reclamações dos bairros da zona Norte, entre êles, Rio Comprido, Estácio, Tijuca, Maracanã e Méier.

Os moradores em Ruas de nível mais elevado, fora da órbita de distribuição terá que rezar por grandes cargas d'água pois o Departamento de Águas ainda em suas declarações, informou que para as regiões mais altas, nada se promete, de vêz que considera impossível abastecê-los nas mesmas proporções das zonas baixas.

Temendo crise ainda mais forte, durante o período de estiagem, o Departamento fará um racionamento ainda mais rogoroso, a fim de evitar um possível colapso, que possa ocorrer nêstes dias.

O racionamenao, consistirá num sistema de manobras, que segundo o D. A. não é nenhuma novidade, pois mesmo em dias de abastecimento mais melhorado, estas manobras são feitas da mesma maneira, embora menos rigorosas.

Tempo bom para o Sweepstake

RIO — O Serviço de Meteorologia do Ministério da Agricultura, informou à reportagem, que o tempo para hoje será bom e a temperatura estável com ventos variáveis fracos. Ressaltou ainda, que o tempo continuará assim, por mais dois ou três dias.

Em vista de tais declarações, os turfistas que pretendem comparecer ao Hipódromo da Gávea, a fim de assistir o 'Sweepstake' não precisarão se preocupar com a chuva, assim como os cavalos que só correm em raia pesada não deverão ter grandes chances. A máxima de ontem, foi 28 graus centigrados no Engenho de Dentro e a mínima, 14, na Praça Barão de Taquara.

2.ª SEÇÃO
O Máximo de Jornal no Mínimo de Espaço

Diario Carioca

Economia • Finanças
Mercado dos Transportes
DC no Estado do Rio e nos Estados
Agropecuária

ANO XXXIV — N. 10.156 | RIO DE JANEIRO, DOMINGO, 13 E SEGUNDA-FEIRA, 14 DE AGÔSTO DE 1961 | SUPLEMENTO DOMINICAL

Lavoura brasileira requer seis mil tratores por ano

Fixando sòlidamente à terra, numa parcela da população, enquanto libera outra — bem maior — para as tarefas de transformação, a mecanização da agricultura é uma das bases indispensáveis ao desenvolvimento econômico de um país. Na luta por maior crescimento de sua produtividade, que a economia brasileira hoje trava em todos os setôres, o aumento dos recursos mecânicos da lavoura constitui, portanto, um dos pontos cruciais.

São considerações que iniciam o importante trabalho elaborado pelo economista Werner Loewnborg, assessor da Federação das Indústrias do Estado de São Paulo, que se louvou inclusive em divulgações de experiências realizadas em outras nações, onde a industrialização em mais adiantado estágio permitiu uma simultânea redução da população campesina e elevação da produção agrícola.

ATRASO DE CEM ANOS

Êste problema se reveste de especial importância no Brasil, onde 63% da população ainda se dedicam às atividades agrícolas. Convém notar que apenas cêrca de 2% do território brasileiro está atualmente sendo lavrado e, assim mesmo, sem suprir as necessidades totais da nação de forma realmente satisfatória em todos os setores. Esta corresponde aproximadamente à situação dos Estados Unidos há 100 anos, quando 65% de sua população empregava-se na zona rural. Atualmente apenas 13% daquele povo operam na lavoura o suficiente para mais de 160 milhões de habitantes. Inclusive com vultosos excedentes para exportação e auxílio ao exterior.

Em relação à industrialização, que já atingiu entre nós um estágio técnico proporcionalmente adiantado, as atividades rurais se acham em nítido atraso, causando os efeitos inevitáveis e conhecidos, e fazendo prever a futura necessidade de crescente mecanização. Ora, a mecanização do trabalho agrícola não visa apenas à transferência da mão-de-obra para a indústria e outros fins existentes, mas também à melhoria pura e simples da produtividade e do produto rural, e ao início de atividades novas. As vantagens poteniais da substituição do braço humano pela máquina resultante da razão 1:10 existente entre êsses dois elementos: um homem produz cêrca de 1/10 HP devendo-se notar que "braço-humano", na agricultura, é o trabalho de homens, mulheres e, freqüentemente, menores. Tomando tratores, o total de . . 10.000 HP, teòricamente, liberaria 100.000 homens para outras tarefas.

IMPLEMENTOS AGRICOLAS

E' fatto hoje amplamente reconhecido que a mecanização dos trabalhos agrícolas é o mais poderoso meio para incrementar a produtividade do braço humano. Tal fenômeno é atestado pelo desenvolvimento havido em tôdas as nações de economia adiantada. A indústria de máquinas e implementos agrícolas, cuja variedade é grande, mas tem como denominador comum o elemento "trator", poderá constituir um importante setor no campo metalúrgico-automobilístico, pois que os seus produtos têm também nitidamente caráter de "bens de produção". Tendo surgido no panorama da industrialização do Brasil com o vigor extraordinário que distinguiu a fabricação de veículos automóveis, e com a instituição, em 1959/60, do Plano Nacional da Indústria de Tratores, é êste ramo incipiente resultado de estudos e esforços que, de há muitos anos, visaram a superar e suplantar o sistema ora encerrado, de importações fortemente subvencionadas pelo govêrno federal, cujos benefícios se fizeram sentir de forma bastante desigual. A mecanização da agricultura brasileira, na escala desejável, demandará quantidades de tratores (e de outras máquinas) que justificam perfeitamente a instalação de uma indústria própria do gênero, cuja eventual capacidade de produção excedente poderá formar parcela de grande interêsse na pauta de exportação de manufaturas nacionais.

VARIEDADES

Como se afirmou acima, é grande a variedade de máquinas agrícolas, podendo o Brasil valer-se do desenvolvimento e experiência dos demais países sôbre os tipos e característicos de equipamentos. Isto é de relevância particular, pois que boa parte da agricultura nacional ainda se faz com ferramentais manuais. As máquinas agrícolas a tração animal representam, pois, progresso importante na lavoura, colocando-se entre a enxada e o trator. Como exemplo pode-se citar um riscador e semeadeira a tração animal, com os quais um homem pode semear um alqueire em três dias, ao passo que coveando e semeando a mão êle leva dezenove dias. Cada classe de máquinas permite uma numerosa subdivisão. Surgem, pois, além dos equipamentos tradicionais, máquinas especiais para a agricultura conservacionista, para a exploração florestal, inclusive reflorestamento mecanizado, e outras de finalidades específicas. Ao tratar da mecanização agrícola, entretanto, merece atenção especial o complexo da eletrificação rural.

MECANIZAÇÃO NO BRASIL

De modo geral, mede-se o grau de mecanização da lavoura através da relação entre a área cultivada e o número de tratores existentes. No concêrto das nações mais evolutivas, a posição do Brasil é ainda atrasada, e apenas parte do território é realmente cultivada. Assim, havia um trator por 604 hectares cultivados no Brasil, em 1955. Atualmente, com cêrca de 23.000.000 hectares sob cultivo, há um trator por 400 hectares. A progressiva mecanização da lavoura brasileira vem, há tempos, sendo apontada como essencial para a rápida elevação da produtividade. A êsse resultado chegou o estudo realizado pela Comissão Mista Brasil-Estados Unidos, que, julgando tão arcaicos os métodos empregados em nossa lavoura, recomendou, de início, o emprêgo de máquinas a tração animal.

Cita o trabalho da Assessoria proceda ao faturamento final. Economica, em seqüência, a análise da realidade brasileira feita por Túlio Escarceli, que apontou a transição da antiga lavoura do Brasil para um sistema mais moderno como caminho apropriado ao nosso desenvolvimento econômico e social. Estudos posteriores, alguns sob égide oficial, outros empreendimento dos governos da União e do Estado de São Paulo, além de organizações paraestatais e privadas, chegaram a conclusões análogas. Foram apontados, ainda, como óbices mais importantes ao progresso da agricultura brasileira, o elevado custo da mecanização agrícola e o custo relativamente baixo de mão-de-obra do campo. Tal estado de coisas, efetivamente, reflete-se através dos dados sôbre os tratores existentes no país: êstes mal excediam de 3.500, em 1947, atingindo cêrca de 6.000 no início de 1949, com importações de vulto muito maior no ciclo de 1949/51.

NECESSIDADE ATUAL

Estima-se a demanda de tratores no Brasil entre 6.000 e 15.000 unidades anuais, sendo esta cifra de um otimismo não excessivo, mas aquela baseada apenas em cálculos radicados no sistema de importação anteriormente vigente e no crescimento histórico da área cultivada. A indústria brasileira de tratores se propõe a suprir a demanda do país com o produto quase integralmente nacionalizado, dentro de pouco mais de um ano e meio, em escala que transcende o ritmo da mecanização agrícola havida até agora. Para tal fim, mister se faz, como é natural, a assistência em vários setores por parte dos diretamente interessados, da indústria e das autoridades estaduais e federais. Procurando solucionar o problema de tratorização no âmbito federal, o govêrno passado assinou decreto que instituiu o "Plano Nacional da Indústria de Tratores", calcado sôbre o modêlo do GEIA. Competirá, também, a êsse grupo administrar o "Plano" e zelar pelos índices de nacionalização previstos, que são de 70% do pêso, que deve ter sido atingido em janeiro último; 80% até o mês de junho; 90% até dezembro dêste ano, e 95% após essa data. O mesmo decreto proibiu, desde julho do ano passado, a importação de tratores completos e montados com benefícios cambiais e fiscais, pormenor êsse de grande importância e que veio alterar radicalmente a situação anterior de importações privilegiadas. Ao todo, dez foram os projetos que mereceram aprovação do GEIA, para fabricação de tratores leves, médios, pesados e de esteiras.

Parece justa a suposição que o curto prazo de nacionalização previsto para a nova industria de tratores se prenda à existência do ramo de autopeças, já em plena atividade. O entrosamento que se prevê entre êsses dois setôres permitirá, de lado a lado, a racionalização das operações e melhor aproveitamento das instalações, que deverão resultar, em última análise, em custo mais baixo dos produtos.

MEDIDAS SUGERIDAS

Depois de outras considerações, conclui o trabalho da Assessoria Econômica da FIESP-CIESP apresentando como sugestões as seguintes medidas práticas: a) divulgação e popularização das vantagens inerentes à mecanização da lavoura, através da ação existente do DEMA (e órgãos federais). Conjugação de esforços com as entidades de classe para maior alcance e eficácia junto aos agricultores individuais; b) promover o espírito de emprêsa junto aos mesmos e seclarecer a conveniência da nova indústria sôbre o método anterior de privilégios esporádicos e parciais de importação; c) elaboração de programas-modêlo e de literatura especializada pelos fabricantes de tratores e equipamentos agrícolas, relativamente às múltiplas aplicações específicas dos respectivos implementos nos vários ramos da lavoura; d) estabelecimento de cursos para o ensino da mecanização agrícola e ampliação dos já existentes, como sejam cursos de tratoristas, emprêgo de maquinaria e métodos modernos etc. Neste setor, convirá igualmente conjurar o empenho oficial com aquêle das classes interessadas, ou seja, as entidades rurais e da indústria de tratores e máquinas agrícolas; e) oferecer condições de segurança, ao menos no início, aos fabricantes de tratores, no sentido de que a sua produção encontre pronto escoamentto, inclusive estimular atividades colaterais como, por exemplo, a indústria de outros implementos agrícolas. A medida mais importante neste setor seria o financiamento do produto, de preferência na última instância, ou seja, na venda ao consumidor, através de institutos oficiais de crédito federais e estaduais, e mediante um crédito seletivo razoável dos beneficiados. Pode-se considerar também eventualmente projetos de lei como aquêle visando à implantação do "Fundo de mecanização do trabalho agrícola"; f) para evitar o indevido encarecimento do produto da indústria de tratores, revisão do sistema fiscal que, na forma atual, provoca a incidência múltipla do impôsto de vendas e consignações, à medida que as várias peças atingem a fábrica de montagem pròpriamente dita que

Exportação de cêra de carnaúba estacionária

A exportação brasileira de cêra de carnaúba, nos últimos vinte anos, de acôrdo com as apurações do Serviço de Estatística Econômica e Financeira do Ministério da Fazenda, tem apresentado grandes oscilações, sem entretanto acusar sensível incremento. Assim, em 1941, primeiro ano da série em foco, foram exportadas 11.766 toneladas e, em 1960, 11.080. Os anos de maior e menor movimento foram os de 1950 e 1952 respectivamente, com 12.758 e 7.196 toneladas.

Os valores em cruzeiros sofreram grande aumento (de 288,4 para 3.133,7 milhões), tendo o valor médio por tonelada ascendido de Cr$ 24.515,00 em 1941 para Cr$ 282.814,00 em 1960. Quanto aos valores em dólares, registraram oscilações análogas às apontadas para a série referente ao volume.

QUEDA GRADATIVA

A participação da cêra de carnaúba no total de nossa exportação perdeu muito de seu significado pois, partindo da cota de 4,3% do valor total exportado em 1941, caiu gradativamente para 0,8% do total em 1952, a partir de quando melhorou de nível, tendo alcançado, em 1960, a parcela de 1,4 do valor em dólares.

Se grupamos os dados dêsses últimos vinte anos de exportação de cêra de carnaúba em períodos qüinqüênios, teremos os resultados a seguir:

PERÍODOS	Quantidade (t)	Valor a bordo no Brasil (CR$ 1.000)	(US$ 1.000)
1941/1945	49.883	1.324.816	70.806
1946/1950	51.566	1.913.452	103.931
1951/1955	45.827	2.044.692	76.837
1956/1960	55.940	7.739.350	87.292

Como se vê do quadro anterior, com exceção dos valores em cruzeiros, que apresentaram uma evolução sempre e fortemente ascensional, a coluna relativa ao volume acusa, em relação ao primeiro período, um acréscimo de 3,4% no segundo período, um decréscimo de 8,1% no terceiro e, finalmente, um acréscimo de 12,1% no quarto. Já com referência aos valores em dólares, as variações foram, também em relação ao primeiro qüinqüênio, de mais 46,8% no segundo qüinqüênio, de mais 8,5% no terceiro e de mais 23,3% no quarto. Dessas variações se verifica que os valores médios, em dólares, por tonelada, alcançaram o auge no período 1946/1950, tendo declinado sucessivamente nos dois períodos susequentes.

INDICES MEDIOS

A tabela a seguir apresenta os índices de crescimento e os valores médios da cêra de carnaúba exportada nos períodos acima mencionados:

PERÍODOS	Índices 1941/45 = 100 Quantidade	Valor CR$	Valor US$	Valor médio CR$/t	Valor médio US$/t
1941/1945	100,0	100,0	100,0	26.558,50	1.419,40
1946/1950	103,4	144,4	146,8	37.106,90	2.015,50
1951/1955	91,9	154,3	108,5	44.617,60	1.676,70
1956/1960	112,1	584,2	123,3	138.350,90	1.560,50

Os principais mercados consumidores de nossa cêra de carnaúba foram a América do Norte e Central e a Europa que, no biênio 1959/1960, adquiriram, respectivamente, em média, 58,0% e 34,3% do volume e 56,6% e 35,8% do valor em dólares do total da exportação do produto. Dentro dêsses continentes destacaram-se os Estados Unidos, que representaram pràticamente o total das aquisições americanas, e a Alemanha Ocidental e o Reino Unido que, em conjunto, ultrapassaram os 2/3 da importação européia.

Os embarques para o exterior da cêra de carnaúba brasileira se efetivaram principalmente pelos portos de Fortaleza e Parnaíba (86,2% do volume total), tendo o primeiro pôrto escoado, no biênio em foco, mas do dôbro da tonelagem do segundo.

Não há distância que não possa ser prontamente vencida pelo telefone, que é o grande elo a unir as famílias. No Dia do Papai o telefone presta um extraordinário serviço levando mensagens de ternura filial - mas não é só. Nesse dia ou em qualquer outro, de dia ou de noite, êle está igualmente pronto a realizar tôdas as tarefas que lhe são confiadas.

COMPANHIA TELEFÔNICA BRASILEIRA

Domingo é Dia do Papai e aos domingos as tarifas interurbanas são mais baixas.

Procurando servir melhor

EVOLUÇAO DA IMPORTAÇAO BRASILEIRA

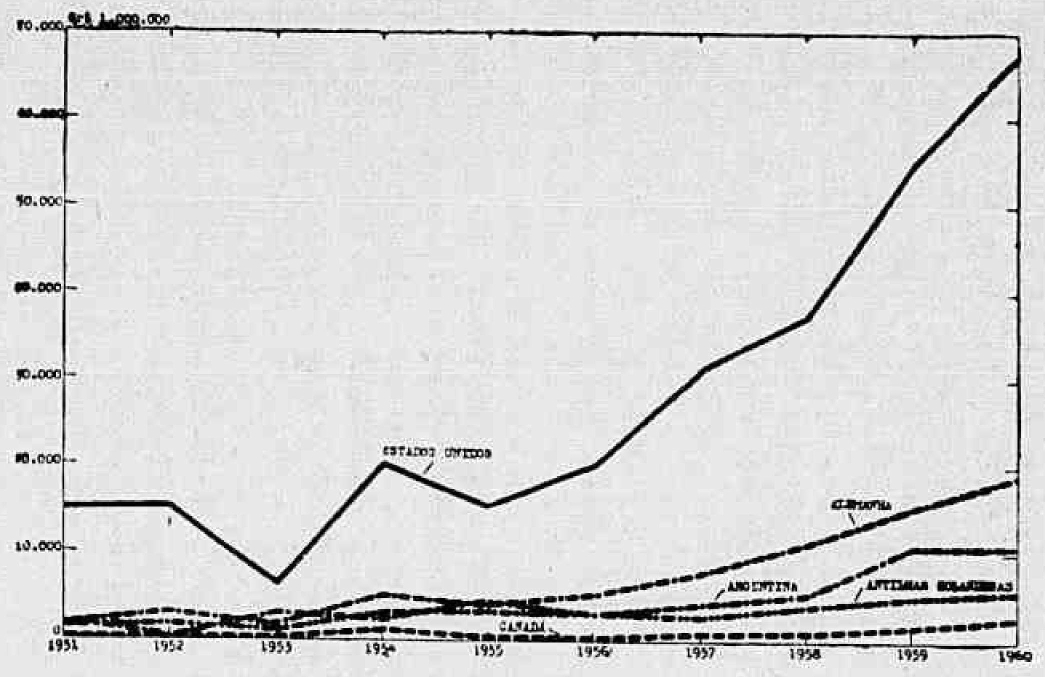

O gráfico acima, elaborado pelo Serviço de Estatística Econômica e Financeira do Ministério da Fazenda, mostra a evolução das importações brasileiras, no seu valor em cruzeiros, nos últimos dez anos. Referem-se os dados a cinco, dentre os dez principais vendedores estrangeiros, sendo que, de 1958 para cá, toma-se por Alemanha apenas a República Federal Alemã. Note-se que o caráter ascendente das curvas refletem principalmente a desvalorização da moeda nacional, uma vez que os valores tomados em dólares indicariam-lhe uma tendência descendente

Lóide Aéreo vai para Recife: novos rumos

Planos para a concretização da mudança de sua sede para Recife, Pernambuco, e adoção de providências visando a proporcionar maior dinamização aos serviços de transporte, figuram entre as iniciativas a serem levadas a efeito pelo Lóide Aéreo como parte de sua nova fase de atividades iniciada com o ingresso da emprêsa em seu 13.º ano de operações no Brasil — declarou ontem o sr. J. P. Chabalgoity, diretor-comercial daquela emprêsa de aviação.

Acrescentou ainda o sr. Chabalgoity que, além da entrada em serviço de novos aviões DC-6C — de luxo — especialmente selecionado para o percurso em linhas domésticas, a companhia está planejando dar nova ênfase ao desenvolvimento do transporte de cargas, estabelecendo moderno sistema de armazéns em vários pontos do país e construindo câmaras frigoríficas especiais em São Paulo, Rio de Janeiro, Salvador e Recife.

OUTRAS PROVIDENCIAS

Essas medidas — segundo acentuou — serão ainda complementadas com providências visando à ampliação do atual programa de estímulo ao turismo interno, que já vem sendo levado a efeito pelo Lóide Aéreo, estando sendo estruturadas organizações subsidiárias à emprêsa para tratar dos problemas de hospedagem, transporte e outros itens ligados a essa atividade, em bases inteiramente novas e que virão ampliar consideràvelmente o mercado de passageiros em viagens aéreas no Brasil.

PROSPERA COMPANHIA

O Lóide Aéreo, que opera exclusivamente em território nacional, mantém linhas que cobrem todo o país e servem os centros mais importantes, tanto na área econômica como no setor demográfico. Fundada em 24 de agôsto de 1949, a emprêsa está completando êste mês 12 anos de atividades a serviço da aeronáutica brasileira.

Dirigida pelo coronel Marcílio Gibson Marques o Lóide Aéreo dispõe de uma frota de 20 aeronaves, dentre as quais se destacam modernos aviões DC-6C, com capacidade para 63 passageiros. A despeito de ser uma das mais novas emprêsas aéreas brasileiras, o Lóide Aéreo é considerado uma das mais prósperas da América, com um patrimônio avaliado em mais de 2 bilhões de cruzeiros.

Algodão tem Junta Nacional

Foi instituída a Junta Nacional do Algodão (JUNAL), proposta pelo Grupo de Trabalho do Ministério da Agricultura que estudou a criação de condições satisfatórias de rentabilidade agrícola da fibra, do abastecimento de matéria-prima à indústria têxtil e da ampliação do comércio exterior do produto.

O nôvo organismo responderá pela política algodoeira do país, incentivando o aumento da produtividade, o melhoramento da qualidade, o preparo e a comercialização algodoeira. Será integrada por um Conselho Deliberativo e uma Secretaria Executiva, o primeiro com 17 membros, delegados de órgãos governamentais e entidades privadas. Nêle figurarão representantes dos três Estados maiores produtores, da lavoura, indústria, comércio e da Bôlsa de Mercadorias.

COMPETÊNCIA

Competirá à Junta estudar as condições da economia algodoeira em seus aspectos agrícolas, industrial e comercial, recomendando medidas que objetivem o contínuo progresso dos diversos setores. Examinará as características do sistema da estrutura agrária relativa, do uso da terra, do trabalho rural, cooperativismo, organizações agro-industriais, comerciais e creditícias. Promoverá, ainda, reuniões de especialistas com o objetivo de estudar o aprimoramento da produção, industrialização e comercialização, auxiliará educacionalmente as escolas rurais, com material informativo, e promoverá a formação de técnicos. Cabe-lhe, também, fazer recomendações sôbre preços, sobretudo os mínimos, e colaborar com o Ministério das Relações Exteriores no estabelecimento de diretrizes a serem observadas por delegados brasileiros em reuniões internacionais sôbre algodão:

TRABALHO

O GT da política algodoeira, que a curto prazo desincumbiu-se de sua tarefa, foi presidido pelo prof. Eudes de Sousa Leão Pinto, da Universidade de Pernambuco. Reuniu-se doze vêzes apenas e no desenvolver dos trabalhos consultou documentos de alto valor e solicitou aos governos de Estados produtores e consumidores elementos de que necessitava. Estabeleceu contatos com órgãos oficiais de classe, promoveu reuniões nas fontes de produção e consumo do algodão e pôde, assim, constatar que o produto constitui base econômica de um dos maiores grupos populacionais do país, sendo lavoura típica de pequenos e médios produtores, com feição nitidamente democrática. Pela sua extensão — do Pará ao Paraná — o algodão tem características de produto nacional e não é superado por nenhuma lavoura em sua importância sócio-econômica.

Conferência Mundial do Eucalipto

Mais de cem representantes de 21 países, atraídos em particular pelo fato de ser o Brasil o país que mais se tem dedicado à cultura de eucaliptos, estarão reunidos a partir de domingo, em São Paulo, para iniciar as atividades de Segunda Conferência Mundial do Eucalipto.

As sessões técnicas da Conferência, que contará também com a participação de delegados de quase todos os Estados do Brasil, terão início no próximo dia 21. Mas antes haverá uma excursão de cinco dias a culturas florestais e industriais de eucaliptos.

INICIO

As atividades da Segunda Conferência do Eucalipto serão precedidas de visita às plantações experimentais do Serviço Florestal estadual, no Horto da Cantareira, onde será servido, às 13 horas, domingo, um churrasco aos delegados. Após o encerramento dos trabalhos no dia 26, haverá quatro excursões, para os que dispuserem de mais tempo, a Campos do Jordão, Santos e Guarujá, Belo Horizonte, Mollevade (plantações da Companhia Siderúrgica Belgo Mineira), Brasília, e por fim a Monte Alegre, no Centro do Estado do Paraná, onde as Indústrias Klabin de Celulose do Paraná possuem o maior trabalho de reflorestamento, por emprêsa particular do mundo (44 mil hectares) e a maior fábrica de papel da América Latina.

VISITAS

Antes do período das sessões técnicas, haverá também excursão de cinco dias às culturas de eucalipto da Companhia de Melhoramentos de São Paulo Indústria de Papel, em Caieiras; Serviço Florestal da Companhia Paulista de Estradas de Ferro, em Rio Claro; fábricas de chapas de fibras das emprêsas Duratex e Eucatex, em Jundiaí e Salto; plantações e fábrica da Champion Celulose S.A., em Mogi-Guaçu, iniciada a menos de dois anos e já com seis milhões de árvores e produção diária de 120 toneladas de celulose.

O mundo sôbre rodas

VEICULOS MATRICULADOS ATÉ MARÇO DE 1961

	Autos	Caminhões	Ônibus	Total
Africa	1.786.100	762.100	38.800	2.587.000
Asia	1.578.400	2.032.200	218.200	3.828.800
Oceânia	2.547.200	967.200	14.200	3.528.600
América Latina	2.543.800	1.781.600	152.200	4.477.600
Europa Livre	22.297.600	5.298.200	237.200	27.833.000
B. Comunista	1.193.400	3.952.000	78.400	5.223.800
Estados Unidos	61.270.000	12.050.000	270.000	73.590.000
Canadá	4.035.000	1.189.300	20.000	5.244.300
TOTAL:	97.251.400	28.032.600	1.029.000	126.313.100

AVISO

CAIXA ECONÔMICA FEDERAL DO RIO DE JANEIRO
CARTEIRA DE PENHÔRES

Leilão de Jóias e Mercadorias

De ordem do sr. Diretor da Carteira de Penhôres, comunico aos interessados que, a partir das 12 horas dos dias 17, 18 e 21 de agôsto de 1961, serão levados a leilão, na Rua Sete de Setembro, 187, todos os objetos referentes às CAUTELAS de penhor de jóias e mercadorias da Agência Madureira, emitidas ou renovadas em DEZEMBRO de 1960, cujos prazos já se encontram vencidos.

Os mutuários que desejarem retirar de leilão os objetos empenhados poderão fazê-lo até o momento do pregão, mediante o pagamento dos respectivos débitos.

A exposição dos objetos relacionados será igualmente realizada nos dias 17, 18 e 21, das 8,30 às 11,30 horas, no mesmo local acima indicado.

CATALOGOS ESPECIFICADOS SE ENCONTRAM A DISPOSIÇAO DO PÚBLICO, DURANTE A EXPOSIÇAO E O LEILAO

a) FERNANDO TORQUATO OLIVEIRA
Inspetor

Semana Araguarina

(Do correspondente Mário Nunes)

CIDADE

Hospital Santa Catarina: grandes melhormentos

O Hospital e Maternidade Santa Catarina, de propriedade do médico Oaby Gebrim, já está sendo aumentado, através a construção do segundo pavimento. Com a nova parte que está sendo construída, o Hospital contará com mais de 30 apartamentos, todos com telefones e instalações próprias. O conjunto médico-cirúrgico será dotado dos mais modernos aparelhos. Além da Clínica Ginecológica e pediátrica, irá contar com mais médicos para as diversas especialidades. Calcula-se que, com as novas instalações, o Hospital Santa Catarina seja avaliado em mais de 15 milhões de cruzeiros, pela qualidade dos materiais utilizados na sua construção e pela completa aparelhagem médico-cirúrgica.

CASA DO ESTUDANTE

A classe estudantil de Araguari — por intermédio de seu presidente, jovem Sebastião César Rodrigues, vice-presidente, Hebert Luís Gomido, demais diretores e estudantes em geral — se movimenta com o fito, de ver, no mais breve espaço de tempo possível, tornar-se realidade a construção da Casa do Estudante de Araguari. Foi possível verificar que os estudantes já ganharam, dos podêres públicos municipais, o terreno onde será construído o magnífico prédio de 3 pavimentos, que constará de sala de biblioteca, sala de dança, sala de estudos, salão para cinema e festas, secretaria, e tôdas as outras dependências necessárias. O terreno está localizado próximo ao Grupo Escolar João Pedreiro, na Av. São Paulo, e a pedra fundamental será lançada ainda no corrente mês. Contam os estudantes já em caixa, com importância de Cr$ 500.000,00 — o deputado Afrânio R. Cunha doou mais Cr$ .... 100.000,00. Outros deputados irão prestar sua colaboração e a Caixa Econômica emprestará Cr$ 2.500.000,00. Com isto, os estudantes araguarinos estão animadíssimos até porque o povo da cidade não deixará de colaborar também. O projeto da construção do edifício é do engenheiro Gabriel Veloso Araújo, grande amigo dos estudantes.

CONSTRUÇÕES NA CIDADE

Araguari vem recebendo, ùltimamente, grande número de construções residenciais. Em quase tôdas vias públicas da cidade, nota-se grande movimento de operários edificando novas residências. Interessante salientar que a maioria das residências são orçadas em mais de 2 milhões de cruzeiros.

MALBA TAHAN

O escritor de projeção nacional, Malba Tahan, estêve na cidade, onde, no Colégio Sagrado Coração de Jesus foi recebido pelas freiras e autoridades. Naquele educandário, foi-lhe oferecido um almôço e logo após, visitou todo o Estabelecimento para às 14 horas, no auditório, com presença do prefeito municipal, que na ocasião ofertou-lhe um presente em nome da cidade, iniciar uma conferência que polarizou a atenção do público presente.

AUXILIARES DE ESCRITÓRIO

Como enviado do SENAC, estêve vários dias em nossa cidade, o prof. Idelfonso Tavares, que veio ministrar um curso de Adestramento para Auxiliares de Escritório. O curso foi realizado na sede da Associação Comercial de Araguari, que lhe emprestou todo seu apoio. Diversos jovens da cidade aproveitaram a oportunidade para assistir aulas e aprender como se trabalha nos escritórios. O encerramento do curso se deu no salão de festas do Clube Recreativa Araguarino, no dia 22 do mês passado, às 19,30 horas.

Nada menos de 48 alunos receberam seus diplomas, tendo comparecido também o sr. Romeu Duarte, em nome do Executivo e Legislativo, e outras autoridades da cidade. Foi orador da turma, o jovem Sinval Ivan de Oliveira, sendo muito aplaudido. Em seguida, falou o prof. Idelfonso Tavares, fazendo um relato do que foi o curso. Os alunos, reconhecendo o trabalho e dedicação do professor Idelfonso Tavares, ofereceram-lhe significativa lembrança.

PARQUE INFANTIL

O Parque Municipal de Araguari é um local ideal para ser instalado um Parque Infantil para a garotada araguarina. Repleto de árvores com diversas ruas bem traçadas por certo os vereadores da cidade irão trabalhar no sentido de ali ser instalado um Parque Infantil. Local calmo e calmo, sendo onde as famílias araguarinas e estudantes sempre aparecem para descansarem e se divertirem com jogos de bolas e outros diversos. Com a palavra os vereadores e o prefeito Municipal.

PAVIMENTAÇÃO DA BR-106

O vice-prefeito de Araguari, sr. Antônio Nunes de Carvalho recebeu do sr. Osvaldo Pieruccetti, com data de 4 do mês passado, carta que presta esclarecimentos a respeito da BR-106, em face do plano Quinquenal de Obras Rodoviárias do Govêrno Federal de 1961 a 1965, prevê a pavimentação da BR-106, de Uberaba até Cristalina, passando por Uberlândia, Araguari e Catalão. Disse ainda ter sido informado que a pavimentação até Araguari está incluída no plano a ser executado com prioridade.

Agora que está pronta a rodovia de Uberlândia a Catalão, grande será o incentivo ao progresso, uma vez asfaltada, o que a tornará ainda mais moderna e movimentada trazendo grandes benefícios à Araguari.

"HINO A ARAGUARI"

Aproveitando diversos versos do jornalista Abdala Mameri dedicados à nossa cidade o prof. Silva Nôvo compôs uma música que foi gravada na fita magnética, por gentileza da Rádio Planalto, na pessoa do sr. Benito Felice — e passada para o disco na Rádio Araguari por gentileza do sr. Antônio Veloso Júnior.

Dentro de mais alguns dias, os araguarinos poderão ouvir nas emissoras locais, o nôvo "Hino a Araguari", musicado pel. prof. Silva Novo, com a colaboração das crianças do Educandário Triângulo Mineiro, que tem como diretora a sra. Olga Daher.

GERENTE DO BB

Estêve em Belo Horizonte se submetendo à tratamentos o sr. Cristovam Machado Barbosa, gerente da Agência do Banco do Brasil, nesta cidade.

Completamente recuperado, o sr. Cristovam Machado Barbosa reassumiu suas funções na agência local, sendo muito cumprimentado pelos amigos e colegas.

S. VICENTE DE PAULO

O Asilo de São Vicente de Paulo, vem atravessando fase das mais difíceis e necessita mesmo da colaboração não só dos araguarinos como de pessoas de cidades vizinhas. Na Assembléia geral ordinária realizada no mês que passou, quando da leitura do relatório, notou-se que aquela Sociedade poderá fechar suas portas breve. Estão abrigadas 154 pessoas, quase duas centenas de indigentes são atendidos, despesas enormes são feitas e as subvenções estaduais e federais não são entregues mesmo as atrasadas. A Sociedade tem, em títulos vencidos, a importância de quase um milhão de cruzeiros.

EXPOSIÇÃO

Prefeito colabora decisivamente para a Mostra

O prefeito araguarino, dr. José Jeovah Santos, vem colaborando de forma decisiva para o grande êxito da II Exposição Agro-Pecuária, Industrial e Comercial de Araguari.

Sempre que é procurado pelos dirigentes da Rural, para algum serviço no local, está pronto a colaborar, fornecendo homens, máquinas com a maior boa-vontade possível.

FAMÍLIA DEBS

A família Debs de Araguari, já tradicional com suas presenças nas Exposições não só do Triângulo Mineiro, como de diversas cidades do Brasil, novamente está na linha de frente e irá expor diversos animais, para maior brilhantismo da Mostra.

EMBLEMAS

Todos veículos de Araguari, e de cidades vizinhas que por aqui passaram estão recebendo da Associação Rural de Araguari, emblemas para serem colocados em seus carros, ilustrativos da Exposição Agro-Pecuária de Araguari, fazendo assim, a propaganda dessa tão esperada festa do Brasil Central.

COOPERATIVA AGRÍCOLA

A Sociedade Amigos de Araguari, ainda, junto aos agricultores da cidade, a criação da Cooperativa Agrícola de Araguari.

O dr. Dalcindo de Amorim, vice-presidente da Sociedade Amigos de Araguari, tem feito, nas emissoras locais diversas explanações sôbre o assunto. Por outro lado, os agricultores estão ansiosos para ver de perto tão grande realização que, segundo tudo indica se tornará realidade durante a II Exposição.

"O ESPETO" CIRCULARÁ

Segundo se informa, "O Espêto", organizado pelos estudantes araguarinos, deverá circular por ocasião da II Exposição Agro-Pecuária, Comercial e Industrial de Araguari a se realizar nos dias de setembro de 24 a 27. Esta é uma iniciativa dos estudantes, que querem, assim, marcar sua homenagem aos homens rurais do nosso gado.

SOCIAIS

Cel. Quincas Naves: 40 anos de casado

Realizou-se em Araguari no dia 15, às 17 horas, na Igreja Matriz do Senhor Bom Jesus, o enlace matrimonial dos jovens Acéria, de nossa sociedade, filha do casal Manoel Lemos de Resende-Ana Pereira de Resende, fazendeiros; com o jovem Lafaiete, também fazendeiro em nosso Município, filho do casal sr. Domiro Mendes, já falecido, e sra. Iza Mota Guimarães.

Foram testemunhas no civil, por parte da noiva, sr. e sra. Milton Ferreira Silva, por parte do noivo, sr. e sra. José Ernesto e sr. e sra. José Caetano. No religioso, por parte da noiva, sr. e sra. José Pereira e sr. e sra. Urias Lemos de Resende; pelo noivo: sr. e sra. major Caetano; sr. e sra. Adonirio Garibaldino Guimarães.

Após as cerimônias, os convidados foram recepcionados no salão de festas do Clube de Diversões Cairo. Os noivos seguiram em lua-de-mel, para Poços de Caldas e outras cidades do Brasil.

Dia 30 último, foi comemorado festivamente o 40º aniversário de casamento do sr. Joaquim Rodrigues Naves, fazendeiro no município, e sra. Lindolina Naves. Às 6,30 horas, na Igreja Matriz do Senhor Bom Jesus, foi celebrada, pelo revmo. padre Nilo Fabiquim, a santa missa em ação de graças, com a presença de filhos, netos, e parentes do distinto casal.

A tarde, foi realizado um grande banquete na residência do casal, com presença de parentes e convidados.

x x x

HÓSPEDES E VIAJANTES

Procedentes de Olímpia, Estado de São Paulo, estiveram em nossa cidade, em visita aos familiares, o sr. Valter Mazotti e família. Estiveram em Araguari, em visita a familiares, os srs. Cruz Povoa, industrial e fazendeiro, sr. Serafim Cabral, industrial, e sua esposa, Teresinha Povoa Cruz.

x x x

NASCIMENTOS

Com satisfação, é registrado o nascimento, ocorrido dia 5 de agôsto, de menino Cláudio, filho do sr. Jesus Resende, fazendeiro, e sra. Zildo Cunha Resende.

Está em festa desde o dia 24 último, o lar do sr. Sebastião Nascimento, industrial, e sra. Fuensanta Tôrres Nascimento, com o nascimento de uma robusta criança do sexo feminino, que na pia batismal receberá o nome de Cássia Regina.

x x x

FALECIMENTO

Com avançada idade de 81 anos, faleceu, nesta cidade, dia 22, a veneranda senhora Lúcia Andrade Pôrto, viúva do saudoso sr. João Pôrto, deixando grande e conceituada prole.

O sepultamento verificou-se às 17 horas, do mesmo dia com grande acompanhamento, pois a sra. Lúcia de Andrade Pôrto era pessoa muito estimada em nossa cidade.

ESPORTE

Araguari e Uberaba ficaram no empate

Em partida amistosa realizada domingo último, Araguari Atlético Clube e Uberaba Sport Clube não foram além de um empate, com o marcador em branco. O esquadrão do Araguari jogou com Ninico, Luiz Silva; Pombo e Azeitona; Karim (Pacusinho) e Rogério; Herculano (Ferreira II), Haroldo, Teles, Hamilton e Jair (Wilson). Apitou o encontro o sr. Jesus Ribeiro, de Uberaba, da Liga Uberabense de Futebol, com regular trabalho. A renda somou a importância de Cr$ 109.950,00.

FLUMINENSE PERDEU

Jogando pelo campeonato da 1a. divisão de Minas, o tricolor araguarino foi abatido em Itaú pela contagem de 3 tentos a 1.

HOMENAGEM A FLEURY

Fleury Ferreira, que por 6 meses desempenhou, com brilhantismo, a função de técnico do Araguari Atlético Clube, foi homenageado por ocasião da partida que o quadro de Paulo Nogueira enfrentou o Uberlândia Esporte Clube. Os diretores do Araguari, reconhecendo os grandes serviços prestados pelo competente técnico Fleury Ferreira, ofereceram-lhe uma linda medalha de ouro.

DOIS COMPROMISSOS

O Araguari Atlético Clube ainda tem mais dois compromissos pelo campeonato de profissionais da 1a. divisão de Minas. Jogará o esquadrão estrelado, hoje, com Itaú e no dia 20 com Uberlândia Esporte. Ambas as partidas serão realizadas no Estádio Vasconcelos Montes, em Araguari.

DALCINO NAO SEGUIU

O vigoroso médio Dalcino, um dos mais destacados craques da equipe do Fluminense, não seguiu com a equipe com destino a Itaú. Sua falta foi muito sentida entre os companheiros, pois Dalcino é, como se diz na gíria, meio time.

CHEGARA SABADO

Para a partida que terá frente ao Araguari Atlético Clube, o esquadrão do Itaú, que venceu domingo último ao Fluminense, era esperado aqui no sábado. Espera-se uma grande renda para êste encontro, visto ser um bom quadro de futebol, o do Itaú.

GOSTOU DO ITAU

O presidente do Fluminense, sr. Mauro Cunha, falando à reportagem, disse que o quadro do Itaú é formado de grandes elementos e que é um sério candidato ao título máximo.

DORAZIO ANIMADO

Afonso Dorázio, que por longos anos foi presidente do Araguari Atlético Clube, investido agora como diretor de esportes dos estrelados, voltou animado para êste campeonato.

LUIS BENJAMIM

O presidente Paulo Nogueira Cruvinel, reconhecendo os grandes serviços do ex-craque Luizinho, entregou-lhe todo serviço de documentação do clube. Luizinho dirige esta parte da responsabilidade com muito critério.

JAIRO ACERTOU

O ponteiro Jairo, temido pelos petardos que endereça aos goleiros, marcou no domingo, frente ao Uberlândia, magnífico gol [illegible] em corrida [illegible] o goleiro uberlandense Ronaldo não teve tempo de segurar o balão, tal a violência do chute.

RUEDA VOLTOU

O técnico Elpidio Silva, o popular Rueda, acaba de voltar à direção técnica do Araguari Atlético Clube. Rueda, que já orientou há longos anos o clube de Paulo Nogueira, voltou e sua estréia foi feliz, pois em Ituiutaba conseguiu vencer por 1 tento a zero.

ARQUIBANCADA

Segundo se informa, um grupo de diretores do Araguari A. C. está tencionando fazer a cobertura das arquibancadas do Estádio Vasconcelos Montes. O engenheiro Luís Antônio Rocha, acompanhado de mais dois técnicos, já estêve em Araguari examinando o Estádio [illegible] mais êste melhoramento.

FERROVIARIOS

Em Araguari, os ferroviários da Estrada de Ferro Goiás acabam de fundar seu Clube, que recebeu o nome de Associação Esportiva Goiás Atlética. A A. E. Goiás Atlética ficou assim constituída: Presidente de honra: dr. Edson Evangelista Martins; Presidente: Luiz Paulo Ribeiro; vice-presidente: Alaôr Pugas I; Secretário: Amilcar Pavan; 2.º Secretário: José de Freitas; 1.º Tesoureiro: Nestor Ferreira Nunes; 2.º Tesoureiro: Jonas Roca; Diretor de Propaganda: Wolney Pedro e Diretor de Esporte: Geraldo Leão.

DISPUTARA CAMPEONATO

Em conversa com a reportagem, Geraldo Leão, diretor de esportes da A. E. Goiás Atlética, informou que seu clube disputará, êste ano, o campeonato da 2a. Divisão da Liga Araguarina de Futebol, juntamente com mais 9 clubes, Corintians, Independente, Flamengo, Vila Nova, Mangueira, Oriente, Atlético, Associação Ferroviária, Boca Júniors e Cruzeiro.

TORNEIO INICIO HOJE

O presidente da 2a. Divisão da Liga Araguarina de Futebol, sr. Cristóvam Barbosa Horta, marcou para hoje o Torneio Início. Desta feita, o campeonato será mais interessante, pois contará com 10 clubes.

BOA FORMA

Geraldo Leão, técnico provisório da A. E. Goiás Atlética, mostrou uma relação dos craques do clube. Grandes jogadores que já pertenceram aos quadros da 1a. divisão estão integrando o clube ferroviário, destacando-se: Valter, Fome, Voninho, Moisés, Zico, Zé Condensa, Miguel, Nino, Levi, Amilcar, Odilon, Oscar, José Marques, Alvim, Zé Freitas, Fio, Mirim e outros mais.

DO CRUZEIRO

Entre os craques que passam a disputar pela Goiás Atlética, destacam-se os jovens Edson e Jonas, que, vindos da capital mineira, onde disputavam no quadro de amadores do Cruzeiro, já estão insertos no quadro de Luís Pavan.

FLU EMPATOU

Em disputa do Campeonato Mineiro da 1a. Divisão, jogaram nesta cidade, em domingo anterior, as equipes do Fluminense e Uberlândia Esporte. O prélio terminou com um empate de 1 tento, gols assinalados por Pedrinho II, aos 33 minutos da 1a. fase, para o Uberlândia; e Jairo, aos 5 minutos da segunda fase. Os quadros jogaram com as seguintes constituições: Fluminense (Araguari): Bibo; Conrado, Paulinho e Dalcino; Maurício e Dengôso; Jairo, Betinho, Wilson, Ronaldo (Pequinho) e Bleudo. — Uberlândia Esporte: Ronaldo; Pedrinho, Dimas e Mauri; Dunga e Serafim; Maurício, Harizon, Ponce, Pedrinho II (Osmarildo) e Zinho. Apitou o encontro, o sr. Luís Pereira Filho (Luís Guarda) da Federação Mineira de Futebol, com um bom trabalho.

PINDA É SEDE: SERVIÇO DE EXPANSÃO AGRÍCOLA

PINDAMONHANGABA — Está previsto, para os próximos dias, o início das obras de construção do prédio onde funcionará o Serviço de Chefia de Extensão Agrícola, obra das mais importantes, tendo diversas cidades da região, pleiteado o serviço. O pedido inicial foi desta cidade, e, levando-se em conta a elevada produção agrícola do município, a Secretaria da Agricultura, houve por bem determiná-la para sede da chefia.

A obra está orçada em 18 milhões, sendo que, a primeira parcela desta importância já foi entregue ao sr. Manoel César Ribeiro, prefeito municipal. A pedra fundamental do prédio foi lançada, dia 26 de julho passado, pelos srs. José Bonifácio Nogueira, e Teófilo Ribeiro de Andrade Filho, respectivamente, secretário da Agricultura, e presidente do C. A. Caixa Econômica do Estado e se localizará na Avenida N. S. do Bom Sucesso, ligação da cidade com a Via Dutra, no Bairro do Campo Alegre.

HOMENAGEM

A sra. Benedita V. Marcondes, telefonista chefe da agência local da C.T.B., foi homenageada no último dia 5, pela direção da emprêsa, por ter completado 35 anos de serviço. Na oportunidade, reuniram-se todos os diretores da companhia, telefonistas, gerentes e funcionários da capital e da região, quando foi entregue a d. Bisuca, um sino azul com uma pedra incrustrada, como reconhecimento da direção a tão dedicada funcionária.

NOVOS GRUPOS

Realizaram-se domingo passado as cerimônias de lançamento das pedras fundamentais de dois novos grupos escolares, localizados nos bairros de Sant'Ana e Crispim, com elevado número de crianças em idade escolar e que têm necessidade de se locomoverem para escolas localizadas no centro.

No dia seguinte, as obras foram iniciadas, e dentro de poucos meses deverão estar em funcionamento, facilitando os moradores dos citados bairros da periferia. Estas construções fazem parte do Plano de Ação do govêrno, sendo que a primeira parcela da quantia a ser gasta foi entregue ao prefeito municipal, no dia 26-7.

RECESSO

A Câmara Municipal de Pindamonhangaba reiniciará amanhã as atividades, encerrando seu período de férias, iniciado após a sessão solene, realizada dia 10 de julho, data da Emancipação Política da cidade.

CURSO COMERCIAL

Encontra-se já em funcionamento na cidade o Curso de Aprendizagem Comercial, dirigido pelo SENAC. 40 alunos estão inscritos e vêm comparecendo às aulas noturnas que vêm sendo ministradas no período do Grupo Escolar Alfredo Pujol, pelo professor Arlindo Paim Filho.

MÓVEIS NOVOS

A Secretaria da Educação, acaba de autorizar o financiamento de novos móveis para os estabelecimentos de ensino primário da cidade em geral e com especialidade para o Grupo Escolar que está funcionando no Palacete Barão das Palmeiras, até onde há pouco funcionou o agora Instituto de Educação João Gomes de Araújo. No princípio da semana, caminhões da PM trouxeram cêrca de 400 carteiras, além de cadeiras, armários, estantes e mesas.

SERVIÇO PRÉ-NATAL

Pindamonhangaba deverá contar brevemente com um Serviço Pré-Natal. Em tal sentido o governador do Estado enviou telegrama ao prefeito Municipal, dando ciência de que autorizou instalação do citado SPN no município dentro do PAG, em nova etapa do Ano da Criança.

ESPORTES

Após o êxito dos Jogos do Vale do Paraíba, Pindamonhangaba, voltará a ser local de nôvo e importante acontecimento esportivo.

O DEFE fará realizar pela primeira vêz, êste ano os Torneios dos Campeões Regionais, em diversas modalidades.

Caberá a Pindamonhangaba sediar o Torneio de Cestobol Feminino, que deverá se realizar no período de 23 a 26 do mês em curso.

O certame será disputado pelas mais expressivas fôrças do esporte interiorano, que lutarão pela hegemonia do esporte da cesta feminino em todo o Estado.

Nove são as cidades disputantes, restando no entanto a confirmação de algumas.

A se confirmarem tôdas as presenças, estarão disputando o aludido torneio.

Piracicaba, Sorocabana, Lins, Ribeirão Preto, Quatá, Catanduva, Garça, Bauru e Pindamonhangaba.

ANIVERSÁRIO

Hoje o programa radiofônico especializado em esportes, dirigido por êste correspondente na cidade de Pindamonhangaba, "Programa Esportivo Difusora" estará comemorando seu 10º aniversário. Para festejá-lo, diversas festividades estão programadas.

TORNEIO INÍCIO

Disputou-se nesta cidade, no último dia 6, o Torneio Início de Futebol, referente ao certame amador do Setor 8.

Sagrou-se campeão o conjunto da A. E. Industrial de Coruputuba, enquanto o vice-campeonato ficou com o São Paulo F. C.

CICLISMO

Foi fundada nesta cidade, pelos adeptos do ciclismo, a Liga Pindamonhangabense de Ciclismo cuja 1a. diretoria ficou assim organizada: sr. Luiz Caloi Presidente; sr. Pedro C. Terclavers vice-presidente; sr. Alberto Ronconi, Tesoureiro; sr. Vicente Paula Campos, secretário; sr. Izonel Miranda e Osiris Heringer, diretores esportivos.

A 1a. diretoria vai agora tentar a filiação da entidade à Federação Paulista de Ciclismo. (Do correspondente Marcondes).

BOTAFOGO ESTÁ BRILHANDO

AFONSO CLAUDIO (MG) — O esquadrão do Botafogo Futebol Clube, de Afonso Cláudio vem se destacando por suas últimas atuações na cidade e em excursões pelas cidades vizinhas. O entrosamento de suas linhas juntamente com o entusiasmo de seus jogadores tem levado o time a bons resultados. Na foto, em pé, da esquerda para a direita, Joacir, Totonho, Ailton, Chicão, Fula e João Orelha; agachados, Tisio, Délio, Zé Carlos, Tile e Márcio. (Foto de Gesuíno Oliveira)

ANIVERSARIANTES DA SEMANA

Senhora Leontina Pereira de Sousa — Recreio; Lucigene de Morais — Poços de Caldas; Antônio Galvão de Freitas — Carangola; Helena Marani Silva — Vespasiano; José Maria Câmara Sobrinho — Montes Claros; José Alves Prado — Lassance; Nédis Soares Reis — Lassance; Regina Célia Oliveira Machado — Araçaí; Válter Gonçalves — Montes Claros; Francisco José Rocha — Araçaí; Menina Vânia Augusto — Sete Lagoas, Arlete Alves de Oliveira — Cordisburgo; Amaro Pessanha — Pureza; Menina Irena Gonçalves Martins — Oliveira; Menino Edgar Garcia Pinto Filho — Lage Muriaé; Teresinha Maria de Almeida — São Gonçalo do Pará; Menino Luís de Oliveira da Silva — São Gonçalo do Pará; Menina Maria Magalhães — Bambuí; Menino Jarbas Ribeiro — Tapiraí; Menina Eliana Maciel — Lagoa da Prata; Eli Maciel Filho — Lagoa da Prata; Maria Fraga Rabelo — Pains; José L. dos Santos — Lagoa da Prata; Geraldo Magela Ferreira — Araújo; Sebastião Guimarães — Carmo do Paranaíba; Abdala Abdala — Goiandira; Samir Kalil — Pires do Rio; Maria Efigênia Machado — Moeda; Maria Aparecida Loureiro — Ribeirão Vermelho; Menina Maria Aparecida de Oliveira — Miraí; Menina Ceci Maria Magalhães — Divino; Menino Rubens Rodrigues Coelho — Virginópolis; Francisco da Silva Franco — Peçanha; Elmo Rubens de Melo — Carandaí; Geraldo Ribeiro — Sêrro; Antônio Amaral — Pureza; Ester Zagnoli Braga — Barbacena; Manoel Martins de Sousa — Resplendor; Alonso Fidélis de Miranda — Mantena; Maurício Tavares — Cons. Pena; Maria Fraga Rabelo — Pains; Messias Gaudêncio de Sousa — Florestal; Otaviano Pedrosa de Assis — Ibiá; Geraldo Magda Ferreira — Moema; Lázaro Ribeiro Pacheco — Guimarânia; Egídio Silva — Ituiutaba; Rubens Evangelista — Uberaba; Penílson Cândido Macedo — Monte Alegre; Armando da Silva Guimarães — Itinga; José Vieira dos Santos — Ladeinha; Eduardo F. Vieira — Ladainha; Hélio Nascimento Toledo — Jacareí; Laércio L. de Oliveira — Lindóia; Nair Martins — Socorro; Edson Ferraz — Cachoeira de Macacu; José Fernandes da Silva — Cachoeira de Macacu; Antônio Carlos Galvão — Cachoeira de Macacu; Ana Maria Scheiver da Cruz — Cachoeira de Macacu; Euridice Silva Medina — Cachoeira de Macacu; Vilma Naveza — Cachoeira de Macacu; e Maria Meireles — Cachoeira de Macacu.

Na terra dos Pintos Falcão caça os galos

BELO HORIZONTE — O delegado Carlos Falcão iniciou um movimento para capturar cêrca de 800 galos de briga existentes nesta cidade, em rinhas clandestinas, entusiasmado com os sucessos de recente investida, em que apreendeu 54 exemplares brigadores, figurando entre êles um campeão que o seu dono apelidou de "Fidel Castro".

Entretanto na Assembléia Legislativa o deputado Cristiano Muniz reafirmou o seu protesto contra a perseguição policial contra os animais e os seus proprietários. Disse pilheriando, que não era incrível que "na terra em que mandam os Pintos, esteja um Falcão a fustigar os galos".

APÊLO

Citando os três Pintos dirigentes do Estado — o governador Magalhães, o secretário Bilac, das Finanças; e o sr. Rafael, da Educação — dirigiu um apêlo:

— "Ao governador Magalhães Pinto, ao professor Bilac Pinto e ao secretário de Educação, Rafael Pinto, encareço o empenho para que se aplaque a perseguição do delegado Falcão aos galos e aos galistas mineiros. Ou será que êles perguem os galos com autorização dos Pintos?"

Contrabando no Sul: Fôrças Armadas fazem policiamento

URUGUAIANA, R.S. (Do correspondente Roberto Ferreira, via VARIG) — Tropas da Marinha e o Exército estão colaborando com as autoridades federais aduaneiras, para exterminar o contrabando nesta região do Estado. Ninguém sai nem entra no município por via rodoviária, sem ser interpelado por uma patrulha do Exército, especialmente à noite e em se tratando de caminhões de carga.

A reportagem procurou as autoridades competentes, avistando-se primeiramente com o major Rondon Guimarães, da 2.ª Divisão de Cavalaria e posteriormente com o inspetor da Alfândega, sr. Telmo Muniz, que informaram que as medidas postas em prática são de rotina e visam observar mercadorias que entram e saem do Município, sem as devidas guias (modêlo A) exigidas em Portaria Ministerial.

OBJETIVO SERIA CAFÉ

Muito embora tenham aquelas autoridades feito afirmativas, a população uruguaianense, sabedora das medidas repressoras postas em prática, comenta tratar-se de suspeitas sôbre fatos mais graves. Apuramos ainda que recentemente, foi apreendida nesta região uma grande quantidade de café, que era objeto de contrabando.

Possivelmente os fatos sucedidos em data anterior no município de São Borja tenham alguma correlação às medidas aqui adotadas pois, como se sabe, um fiscal do IBC fugiu daquele município com sua família temendo um atentado à sua vida fato êste que foi largamente divulgado pela imprensa.

DISCRIMINAÇÃO

Os militares João de Deus da Cruz, Joaquim de Araújo, Nércio Policarpo e Antônio H. Gondim acompanhados do vereador Bozzi, apresentaram queixa na polícia contra Cléia de Azevedo proprietária de um "Dancing" sito nas proximidades do Grupo Escolar Júlio de Castilhos por ter a mesma impedido a entrada daqueles em sua casa visto que os mesmos apresentavam-se fardados, sendo nestas condições proibida a freqüência em seu estabelecimento.

Fatos desta ordem seguidamente ocorrem em Uruguaiana, onde mulheres como "Gladis" e outras intitulam-se verdadeiras "descendentes da nobreza" proibindo a entrada de pessoas que ali acorrem sob o motivo de não serem "gente Bem".

DEPUTAÇÃO

O jornal "A Fronteira", órgão de divulgação que obedece a orientação do Diretório Municipal da UDN, iniciou a publicação da propaganda do sr. Gregório Beheregaray Filho à deputação estadual, o que equivale a dizer que o candidato daquele partido a disputar uma cadeira na Assembléia Legislativa, pela legenda udenista, é o sr. Beheregaray Filho.

VISITA

Em visita a Uruguaiana, estêve recentemente o sr. Inácio Crós Pinto que veio com o fim de organizar o diretório local daquele partido.

AGRESSÃO

A servical Otília da Cruz Ramos comunicou à polícia que seu patrão sr. Derly Arichel (Av. Flôres da Cunha, s/n), suspeitando que a mesma tivesse lhe furtado duas camisas, fêz justiça pelas próprias mãos, espancando-a. A vítima foi submetida a exame médico e o agressor responderá a processo.

ABANDONO DE LAR

A sra. Alda Soares Rodrigues (Rua 14 de Julho, 3.871) apresentou queixa-crime na DP contra seu espôso Antônio Rufino Rocha Rodrigues, que há um mês abandonou o lar, deixando-a sem sustento e, segundo informações chegadas ao seu conhecimento, encontra-se residindo no "Dancing do Ivo", em concubinato com alguma marafona.

ALCÓOLATRA

A polícia deteve o alcóolatra Manoel Zacotegui, por andar promovendo desordem na via pública, tendo sido detido quando estava no interior da Confeitaria Campana, fazendo "discurso" em altas vozes.

LADRÕES DE BICICLETAS

Os gatunos que se dedicam a furtar bicicletas estão novamente agindo na cidade. Segundo o respectivo registro no livro de ocorrências da DP, foram vítimas recentemente dentre outras pessoas, Demétrio Gonçalves (Júlio de Castilhos, 2.004); Hamilton R. Abela (Domingos de Almeida, 1.896); Vadomiro Dorneles (Rua Prado Lima esquina de Marechal Deodoro) e Oscar Bijanes, residente na Av. Flôres da Cunha, 2.620.

CRÍTICAS AO PREFEITO

O vereador Paulo Calvi, do PTB, revoltado com a administração municipal, disse, através do microfone de uma emissora local, entre outras palavras, que o titular da comuna conseguiu levar à falência o sistema de abastecimento público, assim enumerado: Açougues, Padarias, Fábrica de Massas, Armazém e Cooperativa dos Municipários, além do Seguro em Grupo dos Funcionários Municipais, que se encontra pràticamente nulo, considerando que na data de sua palestra faziam mais de dois meses que não pagavam, quando a lei estipula 30 dias, como prazo máximo de tolerância.

O vereador Paulo Calvi procurado por nossa reportagem, confirmou "in-totum" suas declarações radiofônicas, acrescentando ainda que os diaristas, professôras, funcionários inativos, pensionistas e credores em geral da PMU não recebem nada da comuna que venha amenizar a sua situação, há mais de cinco meses".

Por outro lado, face a essas acusações, o diretório municipal, do PTB hipotecou solidariedade ao sr. Antônio Chiarello prefeito, que atravessa uma séria crise em sua administração.

O sr. Iris Valls, ex-chefe do Escritório Comercial do Brasil em Montevidéu, bem como elementos da "Velha-Guarda" do PTB local hipotecaram solidariedade ao jovem edil trabalhista que se encontra ameaçado de expulsão das hostes petebistas.

Aumento nas tarifas evita a greve: CCERC

CAMPINAS (SP) — Com a assinatura de acôrdo salarial entre a Companhia Central Elétrica de Rio Claro e os seus empregados foi afastado o perigo da greve que ameaçava deixar várias cidades do interior paulista sem luz. O acôrdo assinado assegura aos trabalhadores aumento de 35 por cento, a partir de 1.º de julho de 1961, com o teto de 7 mil cruzeiros e mais 5 por cento a partir de janeiro do próximo ano, bem como abono de Natal de 4 mil cruzeiros e mais 50 cruzeiros por ano de serviço.

Por outro lado, os dirigentes da Central Elétrica de Rio Claro já endereçaram, ao ministro de Minas e Energia, pedido de aumento de tarifas a fim de fazer frente ao aumento concedido a seus empregados.

QUEIXA CONTRA CÔNSUL

O brasileiro Milton Ramos da Silva, que desembarcou no aeroporto de Viracopos procedente de Caracas fêz queixas contra o cônsul do Brasil em Ponto Frio, na Venezuela, sr. Antônio Perez Gonzalez. Empregado de uma companhia norueguesa de navegação marítima disse que, tendo sido acidentado, em serviço em Ponta Cardon, ficou em Ponto Frio hospitalizado. Por esta razão — disse — pediu os préstimos do cônsul, para a localização de sua bagagem pessoal e para que mandasse notícias a sua família. Mas o cônsul não deu a menor importância. Citou depois o sr. Milton Ramos da Silva, o caso de outro brasileiro, detido há mais de 60 dias naquela localidade, sem que o cônsul tome a menor providência para libertá-lo, embora nenhum crime tivesse cometido, mas apenas, ter-se metido numa discussão sem maiores conseqüências. Disse que iria escrever carta ao presidente J. Quadros dando conta de como não é útil ao Brasil o seu cônsul em Ponto Frio.

CONTRABANDO

Contrabando avaliado em mais de três milhões de cruzeiros foi apreendido hoje no aeroporto de Viracopos, a bordo de um avião procedente de Frankfurt.

A "moamba" estava embarcada com bagagem. Apesar de todos os passageiros terem comparecido à Alfândega para identificação do proprietário das malas, nada foi apurado e a "bagagem" foi recolhida ao depósito.

CONTRA JÓQUEI

O vereador Milton Pereira apresentou, hoje, pedido no sentido de que o Legislativo Municipal envie ofício ao presidente Jânio Quadros sugerindo a cassação da licença de funcionamento outorgada ao Jóquei Clube de Campinas, tendo em vista a inatividade da instituição. Quer também, o sr. Milton Pereira, que a área ocupada pelo Jóquei seja devolvida à municipalidade. (Do correspondente RAIMUNDO PRATES).

Estudantes depredam cinemas

S. JOSÉ DO RIO PRÊTO — Cêrca de 600 estudantes secundários, em sinal de protesto contra a majoração dos preços dos cinemas, depredaram, quinta-feira última os principais cinemas desta cidade. A majoração foi de dez cruzeiros por ingresso.

Tôda a Polícia local, 30 soldados da F. P. e Corpo de Bombeiros mobilizaram-se para impedir o "quebra-quebra", que causou prejuízos estimados em mais de 3 milhões de cruzeiros.

PROTEÇÃO POLICIAL

Não foram efetuadas prisões mas as quatro casas de espetáculos estão sob a proteção da Polícia. O Cine Boa Vista foi o mais atingido pelos jovens estudantes. (Do Correspondente José Amorim).

SUMULA DE MINAS

Católicos: "não" à ida de Magalhães à URSS

BELO HORIZONTE — Meios católicos do Estado responderão com um veemente «não» às sondagens que elementos do Palácio da Liberdade iniciarão hoje, visando saber se a Igreja Católica, através seus líderes no Estado, aprovam a ida do sr. Magalhães Pinto a Moscou, conforme convite a ser feito amanhã pela Missão Comercial soviética e já aceito por antecedência.

Ouvindo, também por antecedência, êsses círculos católicos, à reportagem do DIARIO CARIOCA pode afirmar que a idéia da viagem, anteontem divulgada, foi recebida com total espanto e que o «não» às sondagens é totalmente esperado; segundo as fontes religiosas, o convite significa mais uma manobra de envolvimento vinda dos meios comunistas.

SANTIAGO: APOIO UNANIME

Sem distinção de côres partidárias o nome do sr. Santiago Dantas, recentemente escolhido pelo presidente Jânio Quadros para a presidência da delegação permanente do Brasil junto a ONU, foi totalmente aprovado por tôdas as classes representativas do Estado. Com base nesse apoio total à escolha, está sendo programada, para antes do embarque do político mineiro, um movimentado jantar em que tôdas as classes e entidades particulares tomarão parte.

SEM TAQUIGRAFOS

A Assembléia Legislativa está praticamente sem taquígrafos, devido ao recente desdobramento das sessões, que propiciaram o aumento dos subsídios para 134 mil cruzeiros. Os deputados se esqueceram de aumentar também os salários do funcionalismo e, no que toca aos taquígrafos, não restou tempo para passar a limpo o trabalho, antes de começar o segundo turno das seções diárias.

Assim êles estão se inscrevendo no concurso que o Tribunal de Justiça abriu recentemente e, gozando das regalias de candidatos, deixaram a Assembléia vazia, no que toca aos seus serviços.

MERCADOS e COTAÇÕES

CAMBIO LIVRE

Abriu ontem, o mercado de câmbio livre, fraco e menos acessível, com os bancos particulares vendendo o dólar a Cr$ 269,90 e a libra a Cr$ 754,00 e comprando a Cr$ 262,00 e a Cr$ 734,00, respectivamente. Logo depois o dólar passou a ser cotado para remessa a Cr$ 272,00 e para compra a Cr$ 265,00 e a libra a Cr$ 762,50 e a Cr$ .. 742,50 respectivamente.

Assim deixamos, o mercado no fechamento nominal.

BANCOS PARTICULARES

ABERTURA

	Com	Vend
Dólar	262,00	269,90
Libra	734,00	754,00

Florin	72,66	74,70
Marco	65,64	67,39
Franco fran.	53,16	54,58
Franc. suiço	60,70	62,32
Escud	9,14	9,30
Franco bel.	5,26	5,40
Schilling ..	10,17	10,44
Lira	0,422	0,434

FECHAMENTO

Dólar	265,00	272,00
Libra	742,50	762,50

BANCO DO BRASIL

ABERTURA

Dólar	260,00	268,60
Dólar Fiscal	262,46	

Teatros e Boites — Programa para sua Noite

TERÇA-FEIRA, FERIADO, VESPERAL AS 16 HORAS COM PREÇOS REDUZIDOS —:— À NOITE, AS 20 E 22 HORAS

DIARIAS ... AS 20 E 22 HORAS — INFORMAÇÕES: 22-2721
TERÇA-FEIRA, AS 16, AS 20 E 22 HORAS

PASSE A TARDE LIVRE NO
PLAZA HI-FI SOCIETY
AVENIDA PRADO JUNIOR, 258 — TEL.: 57-1870
Direção de MAURICIO LANTHOS
A sua disposição desde as 15 horas — Com ótimo serviço de cozinha — A melhor música do Rio
SEM «COUVERT» — SEM CONSUMAÇAO
Ar refrigerado perfeito
ABERTO A PARTIR DAS 15 ATE AS 5 HORAS DA MANHA

OK APRESENTA
ATRAÇÕES INTERNACIONAIS
STRIP-TEASE
CY MAMANIFOLD
(O Nat King Cole de amanhã)
2 GRANDES SHOWS
Jantar-Dançante com Conjunto de boite
SEM CONSUMAÇÃO
AV. ATLANTICA, 1.424 — LIDO — TEL.: 37-6319

Celso inaugura em Bom Jesus Usina Franca Amaral: amanhã

NITEROI — O governador Celso Peçanha viajará amanhã para o Município de Bom Jesus do Itabapoana, para presidir a cerimônia de inauguração da Usina Professor Franca Amaral e participar das comemorações do aniversário da cidade, da qual regressará sòmente na manhã de quarta-feira.

A Usina Franca Amaral, situada a dez quilômetros de Bom Jesus, é uma unidade-pilôto, com a capacidade de 4 mil Kw, e constitui a primeira etapa do aproveitamento da Cachoeira do Inferno, que dará ao Estado um total de 50 mil Kw, segundo os planos elaborados pelo govêrno, visando ao desenvolvimento econômico do norte fluminense.

PROGRAMA

É o seguinte o programa da visita do governador Celso Peçanha:

Dia 14 — 16 horas — Desfile escolar; 17 horas — Audiência pública na Câmara Municipal; 19,30 horas — Homenagem ao sr. governador na Federação dos Estudantes; 20,30 horas — Jantar e pernoite em Bom Jesus

Dia 15 (têrça-feira) — 9 horas — Inauguração da Usina Franca Amaral; 11 horas — Lançamento da pedra fundamental do Pôsto de Saúde; 11,30 horas — Inauguração da DARME; 12 horas — Inauguração do conjunto de silos no Bairro Nôvo; 12,30 horas — Visita ao Instituto de Menores; 13 horas — Almôço; 14 horas — Visita ao Hospital São Vicente de Paulo; 14,30 horas — Sessão solene na Câmara — entrega do título de cidadão bonjesuense 15 horas — Encerramento solene da Exposição no Pôsto agropecuário; 16 horas — Início da partida de futebol com a presença do sr. governador que oferecerá troféu a ser entregue ao vencedor; 17 horas — Reabertura da Rodovia Barro Branco — RJ-24; 18 horas — Solenidade de encerramento da VII Exposição de Produtos Agrícolas e Industriais no Grupo Escolar Pereira Passos; 19 horas — Inauguração da iluminação fluorescente na Praça Governador Portela; 20 horas — jantar.

Dia 16 (quarta-feira) — 7 horas — Regresso à Niterói.

Celso dará o aumento ao nível U

NITEROI — O governador Celso Peçanha assegurou aos líderes das entidades dos servidores de nível universitário que o govêrno atenderá às reivindicações da classe, que pleiteia a reestruturação dos quadros e revisão de seus vencimentos.

O sr. Celso Peçanha determinou ao chefe do Gabinete Civil, sr Homero Lara, que inclua no Orçamento de 1962 a verba destinada a fazer face às despesas com o aumento que entrará em vigor nos primeiros meses de 1962, segundo informou aos líderes dos servidores.

A comissão era integrada por dirigentes de entidades de médicos, agrônomos e engenheiros, tendo à frente o presidente da Associação Médica Fluminense, dr. Carlos Antônio da Silva

Instala-se hoje a mostra de B. Jesus

Com a presença do secretário de Agricultura do Estado do Rio, sr. Teotônio de Araújo, e outras altas autoridades estaduais, federais e municipais, será inaugurada hoje, domingo, às 14 horas, a VII Exposição Agropecuária e Industrial de Bom Jesus do Itabapoana", cujo encerramento está marcado para o dia 15, têrça-feira, presente o governador Celso Peçanha.

O tradicional certame, êste ano, está despertando interêsse nacional e, a exemplo do que aconteceu com relação às Exposições de Cordeiro e Barra do Piraí, o Banco do Estado do Rio de Janeiro financiará transações com implementos agrícolas e animais a serem expostos.

ATRAÇÕES

Outros pontos de atração serão o Museu de Caça e Pesca instalado na sede do Grupo Escolar Pereira Passos pela Divisão de Proteção aos Recursos Naturais, órgão da Secretaria de Agricultura, e os "stands" montados no local da Exposição de Bom Jesus pelas indústrias localizadas não só no município, mas, também, em outros, entre os quais Campos e Itaperuna.

Também serão encontrados, no mesmo local, "stands" dos Institutos Brasileiro de Café e Nacional de Mate e da indústria automobilística brasileira. Mate e café serão distribuídos gratuitamente, às pessoas que comparecerem à Exposição, que terá como local o Pôsto Agropecuário mantido pelo Ministério da Agricultura em Bom Jesus do Itabapoana.

Governador responde com críticas a Simão

NITERÓI — Acusando o autor de envolvido em fatos delituosos como falência fraudulenta, rapto de menores, contrabando, afundamentos de navios «etc.», o governador Celso Peçanha respondeu a requerimento de informações do deputado Simão Mansur a respeito do problema do jôgo, esclarecendo que já determinou o fechamento das casas clandestinas à Secretaria de Segurança.

A notícia foi divulgada, ontem, pela Agência Fluminense de Informações, órgão oficial, em nota do seguinte teor:

"O governador Celso Peçanha respondendo a um pedido de informação da Assembléia formulado pelo deputado Simão Mansur, com relação a jogos de azar no território fluminense e exploração de uma possível "caixinha" por parte das autoridades policiais esclareceu, estar informado da existência de casas de jogos desde o govêrno anterior, tendo determinado à Secretária de Segurança, por várias vêzes, o seu fechamento.

Respondendo ainda o pedido de informações da Assembléia, acentuou o sr. Celso Peçanha que os políticos que o apoiam, em maioria absoluta, nunca estiveram envolvidos em fatos delituosos, com falência fraudulenta, rapto de menores, contrabandos, afundamento de navios etc., como o autor do requerimento. (AFI)".

Apreendida emissora clandestina

RIO — Mais uma emissora clandestina acaba de ser localizada e apreendida pelo DCT. A estação operava dentro da faixa territorial considerada de interêsse da defesa do país, instalada na cidade de Marmeleiro, antigo município de Clevelândia, Paraná, e funcionava na frequência de 1580 quilociclos, com 250 wats de potência.

É ainda desconhecida das autoridades a natureza das mensagens transmitidas pela emissora clandestina, que estava situada nas proximidades da fronteira com a Argentina. A emissora operava, também, à revelia da Comissão Especial de Faixas de Fronteira. O Departamento de Correios e Telégrafos lacrou o transmissor da estação, cujo proprietário, sr. Augustinho Michele, será agora processado criminalmente.

HOMENAGEM PÓSTUMA

RIO — Há 25 anos, no dia 10 de agôsto, faleceu em Paris o aviador Louis Blériot, primeiro aviador francês a atravessar pelos ares o Canal da Mancha, que separa a França da Inglaterra, pilotando um aparelho tipo XII, provido de um motor de 25 HP. Para comemorar a data, a Air France convidou sua viúva e sua filha para repetirem o mesmo trajeto, desta vêz em um "Caravelle", que apenas em 50 minutos uniu as duas capitais européias.

MEDALHA

RIO — O coronel-aviador da Fôrça Aérea dos Estados Unidos, Frank Everett, por serviços prestados ao Brasil foi agraciado, ontem, com a medalha de prata do Mérito Santos Dumont, em solenidade realizada no Estado-Maior da Aeronáutica. O brigadeiro Ismar P. Brasil condecorou o homenageado

MORINEAU EM
FRENESI
Hoje, às 16 e às 21 horas, no eTatro Dulcina
BILHETES A VENDA — TEL.: 32-5817

SUSANA FREYRE
EM
"O MILAGRE DE ANA SULLIVAN"
(THE MIRACLE WORKER)
com: Glauce Rocha — Fregolente — Suzy Arruda — Mariângela — Sérgio Viotti — Yara Játi — Hugo Sandes — Nildo Parente
Direção de: João Bethencourt
3 ANOS DE SUCESSO NA BROADWAY
Atenção: têrça-feira, Vesperal Extra, às 16 h. A noite, às 21,15 h.
TEATRO COPACABANA
HOJE, ÀS 16 E 21,15 HORAS
RESERVAS: TEL. 57-1818 (RAMAL TEATRO)

DE PAULA apresenta: na sua
"BOITE PIGALLE NIGHT CLUB"
O «SHOW»-REVISTA
"CHUVA DE ESTRÊLAS"
Com Costinha — Passistas e 20 Vedetinhas e 3 novos números de
"STRIP-TEASE"
AVENIDA ATLANTICA, 4.206-A — TEL.: 47-2438
Próxima estréia: O sensacional «show»-revista: «Luzes Dêste Rio Boêmio», com grande elenco.

LITTLE CLUB
NOVAMENTE a
atração mais querida das noites cariocas
Booker Pittman
e mais LIVIO MANO E ZE MARIA e conjunto
RUA DUVIVIER 37 — Loja L — Tel.: 57 6984

O CANGACEIRO
HOJE E TÔDAS AS NOITES
HELENA DE LIMA
DAS 6 DA TARDE ÀS 3 DA MANHÃ
R. FERNANDO MENDES, 25
COPACABANA

RESTAURANTE OUVIDOR 12 TEL.: 31-2301
A CABAÇA GRANDE
A Casa Das Peixadas

SOCIAIS FLUMINENSES

Broadway circulando por Juiz de Fora

Muito "chic" a festa "Nice Girl", que aconteceu no último sábado no Bogari Clube. A bonita Enéa Andrade foi eleita "Nice Girl".

—♥—

Sexta-feira, foi realizado no Hotel Casablanca o grande jantar dos participantes do Congresso dos Advogados.

—♥—

A bonita e morena Heloísa Maria Braga estará subindo o altar no dia 2, na Catedral de Petrópolis. O noivo é Otorino Roberto Pádula.

—♥—

Um recado para as senhoras da nossa sociedade: as saias subiram mais alguma coisa e a côr preferida pelas elegantes parisienses é laranja, nas noites de inverno. Um conselho: nem tôdas as senhoras devem adotar esta nova moda.

—♥—

Ontem, no Restaurante Le Petit Paris, o Clube da Imprensa promoveu o almôço mensal com a presença de vários confrades. O "maitre Jonas" continua imperando com a sua eficiência.

—♥—

A bonita e elegante Maria Madalena Aguiar, "Miss" Estado do Rio, estará, dia 15, dando uma circulada na cidade de Bom Jesus, como convidada especial do grande baile de gala a ser realizado na sede do Aero Clube, em comemoração ao encerramento da Exposição Agropecuária.

—♥—

A elegante Edina Pacifico Homem estará acontecendo hoje no Columbandê Countri Clube. Edina tem feito grande sucesso entre as elegantes da nossa sociedade.

—♥—

Dia 16, será devidamente comemorado o aniversário da sra. Maria da Glória Reis Pinto.

A bonita Janete Alves Pereira, "Miss" Encanto de São Gonçalo", foi homenageada pelo Clube de Wilson Mendonça, o Universal Mirim.

—♥—

José Alencar, Roberto Del Vecchio e Roberto Pires, elementos da "Broadway" dando uma longa circulada pela cidade de Juiz de Fora. Consta que o negócio está pegando fogo.

—♥—

O elegante Saad Bou. Issa estreando nova vida. Tomou posse, ontem, no cargo de Diretor Administrativo do DER. Um grupo de amigos prepara uma homenagem.

A bonita Elza Maria Martins, dona de uma elegância que encanta a todos não gostou do decreto do sr. Jânio Quadros proibindo o uso de maiôs em desfile de beleza. A menina ficou muito zangada.

CONTINENTINO PÔRTO

CELSO INSPECIONA OBRAS

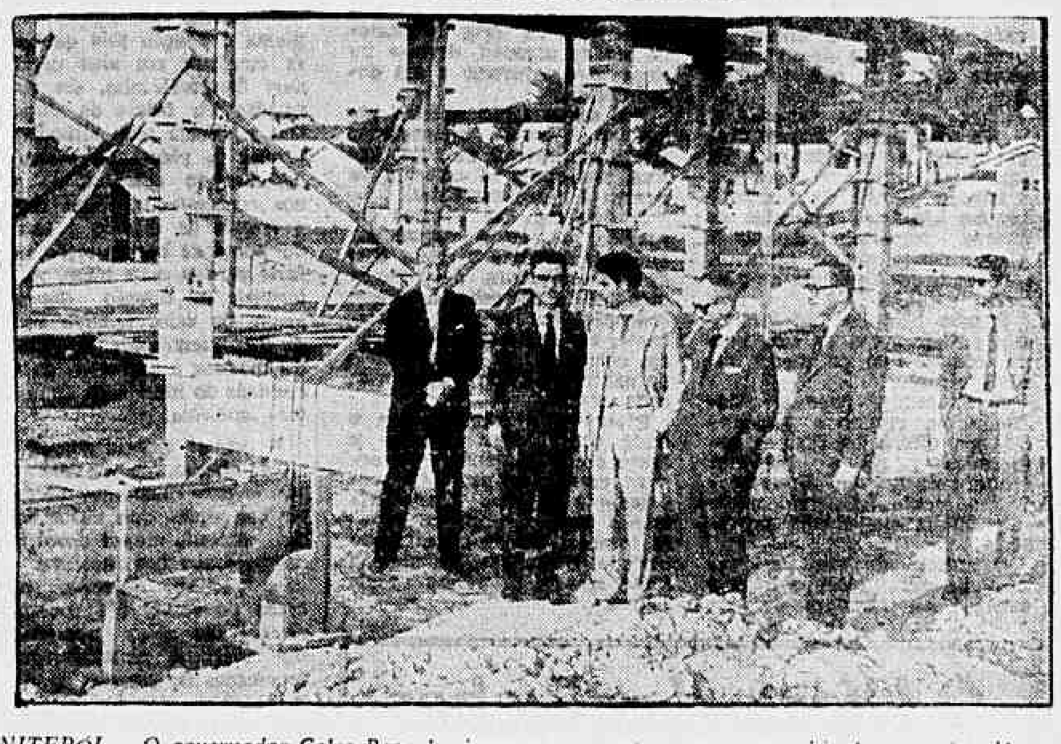

NITERÓI — O governador Celso Peçanha inspecionou, ontem, em companhia do secretário Macário Picanço (administração), várias obras em realização pelo Estado no Município de São Gonçalo, entre elas a de construção (foto) do grupo escolar de Brasilândia. O governador estêve também na localidade de Sete Pontes escolhendo uma área para construção de um outro grupo escolar

Wilson aprova agenda a levar a Jânio: TM

NITEROI — O prefeito Wilson de Oliveira aprovou o relatório apresentado pelo sr. Antonino Marques, presidente da Comissão Artística e Cultural do Teatro Municipal de Niterói, como parte da sua agenda para o encontro com o sr. Jânio Quadros.

O relatório ressalta a movimentação que teve a casa de espetáculos da capital, que em dois anos realizou 213 espetáculos para um público de 107.810 pessoas, com um índice crescente de 69,2%. No primeiro semestre dêste ano, já houve 139 espetáculos.

REIVINDICAÇOES

Entre outras reivindicações, serão apresentadas, as seguintes, que, segundo o sr. Antônio Marques darão meios para maior difusão da arte:

1) convênio com o Ministério da Educação para auxiliar financeiramente a apresentação de temporadas líricas ampliando a pauta de atrações internacionais; 2) instalação de ar refrigerado; 3) aumento do corpo do teatro; 4) melhores condições técnicas para o palco; 5) criação de corpos estáveis de ballet, canto lírico e músicos, anexos ao Teatro, etc.

ASSISTÊNCIA AOS LÁZAROS

O Hospital dos Lázaros atual Frei Antônio instituição de iniciativa privada sita na Praça Mário Nazaré nº 52 São Cristóvão — Telefone 28-0045 aceita qualquer auxílio ou donativo para assistência aos enfermos hansenianos all internados. Dirigir-se no local à Irmã Superiora.

VEREADOR DENUNCIA O CINEMA DE NILÓPOLIS

NILÓPOLIS — A vereadora Sara Areal fêz várias acusações na Câmara Municipal contra o Cinema Azuk, denunciando irregularidades que ali são praticados. Frisou que a Municipalidade está sendo lesada pelos "tubarões" que cobram 50 cruzeiros pela entrada, apesar de o cinema não ser de primeira categoria e as entradas não serem rasgadas. Finalmente solicitou à COAP que destaque maior número de fiscais para o município.

* * *

Os alunos do Curso Comercial Básico e Curso Técnico do Colégio Silveira fazem um apêlo aos professôres por intermédio do DC, a fim de comparecerem às aulas, pois várias turmas têm sido prejudicadas, no segundo semestre, pela falta de professôres. (Do correspondente Nélson de Oliveira)

Rêde de esgotos do Saco pronta só em 63

NITERÓI — Em outubro deverão ter início as obras de construção das rêdes de esgotos sanitários dos bairros do Saco de São Francisco e da Engenhóca, em Niterói. A Comissão de Águas e Engenharia Sanitária da Secretaria de Obras já executou o projeto das obras, que estão orçadas em cêrca de Cr$ 86 milhões e 400 mil cruzeiros.

No próximo dia 5, as firmas interessadas na obra apresentarão suas propostas para realizar a primeira etapa da construção das rêdes, que custará cêrca de 50 milhões de cruzeiros.

ESGOTOS

As obras terão início 15 dias após a aprovação das propostas, que serão julgadas em fins de novembro. O término da obra, no Saco de São Francisco, que já terá cêrca de 40 mil metros, está previsto para abril de 1963, enquanto que na Engenhoca deverá terminar em julho de 63.

POLUIÇÃO

Enquanto isso a população do Saco de São Francisco e do Bairro de Engenhoca continuará a sofrer as conseqüências da poluição da água dos poços particulares. Nestes dois bairros (o primeiro é considerado o bairro aristocrático de Niterói) não existe rêde de esgotos nem de abastecimento d'água. Os poços, construídos com pouca profundidade, com a preamar encontram-se com os lençóis de água das chuvas e com as fossas, motivo principal da poluição das águas.

Terrenos em Niterói -- Oportunidade Excepcional

A 20 minutos das barcas estão à venda no PARQUE N. S. DA PENHA (COLUBANDÊ) excelentes lotes de terreno de 12x40 em condições excepcionais de preço e prazo para pagamento (Cr$ 60.000,00), em prestações de Cr$ 500,00, por mês, sem juros. Ruas abertas, luz elétrica e lotes demarcados. Todos os recursos para moradia imediata, inclusive várias linhas de ônibus. Êste loteamento está enquadrado nos Decretos-Leis 58 e 3.079. Aproveite já esta excepcional oportunidade, antes do início das obras do túnel RIO-NITERÓI! CIA. URB. TERRITORIAL — Av. Rio Branco, 14 — 11.º — 43-8578 e 43-9486.

Sudorése nos bovinos

Método especial, chamado método da cápsula, foi empregado por Taneja, para medir a evaporação cutânea em uma área limitada da pele. Em exames de zebu, e de mestiços dessa espécie bem como da raça Shorthorn, verificou-se que sòmente os zebus e os seus mestiços suam mais na região da espádua do que na barriga. A perda de água nessa área superior acompanha o aumento de temperatura na pele. Com o Shorthorn, parece, não houve essa relação, pois o aumento da sudorése nessa região foi pequeno, embora a temperatura da pele se elevasse acima da do próprio zebu.

Várias drogas foram testadas quanto ao seu efeito nas glândulas sudoríparas. A adrenalina aumentou a sudorése enquanto a debenamina a suprimiu. Outras foram indiferentes como a atropina e acetilcolina.

Maiores detalhes sôbre êsses interessantes estudos encontram-se em trsê artigos publicados por Taneja em vários números do Jour. Agric. Science, vol. 52 (1959):

Taneja, G. C. Sweating in cattle, II, III e IV: Jour. Agric. Sci. LII; 50-61; 62-65; 66-71, 1959.

As variedades e o cultivo da acelga

HUMBERTO RIBEIRO DE CAMPOS

Existe certa confusão de denominação entre acelga e determinadas variedades de couve chinesa, em virtude de sua semelhança: a acelga, inferior em qualidade e em gôsto à couve chinesa, é, porém, apreciada em nosso meio, principalmente pela colônia italiana. Para o seu consumo, aproveitam-se tanto as fôlhas como os pecíolos; aquelas cozidas ou sob a forma de salada e êstes especialmente à milanesa.

Entre as variedades estudadas pelo Instituto Agronômico, destacam-se as seguintes:

Branca, de talos largos: — as plantas desta variedade apresentam quando no ponto de consumo cêrca de quarenta e cinco centímetros de altura e sessenta e cinco centímetros de diâmetro da projeção horizontal.

Suas fôlhas são inteiras, glabras, onduladas e de coloração verde claro. O pecíolo é de coloração branca e chega a medir sete centímetros de largura.

"Lucullus dark green": — variedade procedente dos Estados Unidos, cujas plantas apresentam cêrca de cinqüenta e cinco centímetros de altura e setenta centímetros de diâmero da projeção horizontal. As fôlhas são parecidas com as da variedade anterior, sendo porém bastante onduladas e de coloração verde-escura. O pecíolo é branco e, quando no ponto de consumo, chega a atingir seis centímetros de largura.

Para ambas as variedades: — O pêso médio das plantas de ambas as variedades é de seiscentas gramas.

Para o plantio da acelga é preciso adquirir sementes de firmas importadoras, pois a planta não produz sementes nas condições de clima do planalto paulista.

É uma hortaliça de inverno e a melhor época de semeadura compreende os meses de abril e maio.

A semeadura pode ser efetuada em canteiros preparados com oito à dez dias de antecedência para posterior transplantação, ou diretamente no local definitivo, sendo esta última modalidade a preferida.

O preparo do solo para semeadura no local definitivo consiste na abertura de sulcos distanciados de sessenta centímetros um dos outros.

Tais sulcos devem receber a seguinte adubação por metro linear: — esterco "curtido" de curral — 6 quilos, superfosfato — 80 gramas e clorelo de potásio — 20 gramas. Êsses adubos devem ser incorporados no solo de oito à dez dias antes da semeadura.

O esterco "curtido" de curral poderá ser substituído pelo composto na mesma quantidade ou por esterco "curtido" de galinha, na terça parte, ou ainda pela torta de mamona ou de algodão, no pêso equivalente a um décimo do recomendado para o esterco de curral. A torta de mamona ou de algodão deverá ser incorporada ao solo pelo menos vinte e cinco dias antes da semeadura, para bem se compor. Se não chover após a aplicação da torta de mamona ou de algodão, deve-se irrigar para favorecer a sua decomposição.

Nos sulcos serão abertas pequenas covas, distanciadas trinta centímetros uma das outras, nas quais se colocam de quatro à cinco sementes.

O desbaste das plantas em excesso nas covas deverá ser efetuado de vinte a trinta dias após a semeadura, deixando-se uma planta por cova, após essa operação. Por ocasião do desbaste, aconselha-se a aplicação em cobertura, de vinte gramas de salitre do Chile ao redor de cada planta.

Efetua-se a colheita com o corte das plantas, de cem a cento e dez dias após a semeadura, ocasião em que elas apresentam o máximo desenvolvimento para o consumo. Pode-se também colher antes desse período. Neste caso as plantas serão menores, porém mais tenras.

O Diário dos Bichos

J. J. ARTUR

Vacinar um cão é cumprir um dever cívico. Este deve ser o espírito das grandes campanhas de vacinação como a que se vem realizando no Estado da Guanabara, num esfôrço conjunto do Departamento de Veterinária e dos Escoteiros da Guanabara.

No último domingo, pela manhã, foram vacinados 695 cães nas favelas e morros do Engenho Nôvo. Era deveras edificante ver-se os escoteiros subindo morros e descendo ruas como formigas, concitando o povo a vacinar seus animais, enquanto uma equipe técnica, tendo à frente o diretor do Departamento, procedia à vacinação que em 4 horas de trabalho assíduo inoculou quase 7 centenas de cães.

O nosso povo e realmente dócil e alegremente atendeu ao chamado, mostrando-se satisfeito com a medida, não só por compreender a necessidade da vacina como pelo desejo de proteger os bichos, aos quais geralmente são muito afeiçoados.

Enquanto os 7 grupos de escoteiros, orientados pelos seus chefes e comissários, trabalhavam na execução do plano de ação organizado pelo assistente de relações públicas, representantes da SUIPA e da Secretaria de Educação prestavam esclarecimentos ao público quanto ao prazo de imunidade dos cães e necessidade de mantê-los identificados com as plaquinhas numeradas.

Valioso auxílio foi prestado à campanha pela Rio Light e pela Polícia Militar que forneceram viaturas para transporte até os diferentes locais: Morros São João, Cachoeirinha e outros pontos de difícil acesso e distantes do transporte comum.

Hoje, domingo, uma nova «blitz» será realizada pelo Departamento de Veterinária na Praia do Pinto e Ilha das Dragas, para a qual foram feitos os preparativos para avisar os moradores com cartazes e alto-falantes no local.

MATADOUROS

Nas notícias de agropecuária no DIARIO CARIOCA do último domingo foi mencionado o método oficial de abate de ani- começou em 1958 com a lei federal que obrigava os fornecedores de carne ao govêrno federal a utilizarem o dióxido de carbono ou outros metodos próprios para tornarem os animais inconscientes antes do abate, facilitando assim a ação dos magarefes e outros trabalhadores em matadouros, além de amortecerem o sofrimento dos animais de corte.

Até outubro do ano passado sòmente sete Estados haviam feito leis estaduais nêsse sentido para suplementar a lei federal; sessões legislativas serão realizadas por 37 Estados em 1961 a fim de regulamentar o abate de animais nos matadouros.

Nas recentes reuniões dos sindicatos dos empregados na indústria do corte os líderes se vem declarando decididamente a favor dos novos metodos, não só pela maior segurança física que oferece no trabalho como pelo alcance espiritual das medidas contra a crueldade, que tendem a humanizar a própria alma humana, eliminando assim tanto os riscos físicos como o embrutecimento da alma a que se referiu o falecido Papa Pio XII quando se manifestou sôbre as obrigações dos católicos no trato dos animais.

São inúmeros os nossos problemas no mesmo sentido aqui no Brasil, mas com as tendências bem orientadas de um povo de boa índole e o exemplo de outros povos mais civilizados é de se esperar que não esteja muito longe uma época melhor para os nossos animais, numa terra cada vez mais iluminada pela inteligência de seus homens públicos.

CASA DE MIL ARTIGOS
TAPÊTES-TAPÊTES
Grande venda durante o mês de agôsto
Tapetes Diversos Tipos e Tamanhos a preços reduzidos
Grande variedade de tecidos
AVENIDA PRESIDENTE VARGAS, 1.209
(Esq. de Av. Tomé de Sousa)
Tel. 43-6707

DR. WALTER GENTILE DE MELLO
Chefe da Cl. Proctologica do Hospital do IPASE
DOENÇAS INTESTINAIS E ANO-RETAIS
HORA MARCADA PELOS TELEFS.: 52-2969 e 45-9928

Como se alimentam as plantas

LÉON BODÉ

A atmosfera fornece à planta o carbono e o oxigênio. A terra proporciona-lhe, na forma de soluções salinas, o azoto e os elementos minerais de que necessita. O gas carbônico é absorvido da seguinte maneira: as partes verdes da planta absorvem o bióxido de carbono da atmosfera fixando o carbono e repelindo o oxigênio, o que contribui para purificar o ar.

Os sais em dissolução na água do solo são sugados pelos pelos absorventes das raízes da planta. Êsses pelos não vivem muito tempo, pois renovam-se constantemente nas partes novas das raízes, que têm sempre tendência para alongar-se. Essa particularidade permite à planta explorar continuadamente novas zonas do solo, em busca dos elementos nutritivos. A penetração e o movimento das substâncias nutritivas dissolvidas, na planta, são comandados por dois grupos de fenômenos físicos: a difusão e a osmose.

A difusão dos alimentos na planta é a ação pela qual êles se espalham em seus organismos. Sua moléculas, em virtude das leis físicas da difusão, têm tendência para alcançar as regiões da planta onde elas se encontravam ausentes, ou menos concentradas. Dêsse modo, o sentido da difusão é sempre do ponto de concentração mais forte para o mais fraco. A velocidade da difusão depende, assim, do valor relativo dessas duas concentrações, da distância máxima à percorrer, da viscosidade do meio e da temperatura ambiente.

A osmose é uma conseqüência da difusão, quando feita através de uma membrana permeável que separa dois meios líquidos, contendo corpos dissolvidos em concentrações diferentes. No caso que nos interessa, membrana permeável é a superfície externa dos pêlos absorventes das raízes. A osmose provoca fenômenos de pressões, por vêzes bastante elevadas, e são êsses fenômenos que provocam o enchimento dos tecidos vegetais e lhes garantem sua rijeza e turgescência. Tal pressão é conhecida por "pressão osmótica".

Quando uma célula vegetal contendo açúcares e sais minerais é mergulhada em meio líquido menos concentrado que seus próprios líquidos, a água passa, de fora para o interior da célula, que se enrijece. O fenômeno atinge um equilíbrio quando a pressão desenvolvida no interior das células se torna igual à pressão osmótica do líquido em que elas se acham mergulhadas. Enquanto êsse equilíbrio não é alcançado, a planta exerce por intermédio dos pelos absorventes de suas raízes, uma espécie de sucção, que lhe permite alimentar-se na terra. Mas se a concentração das soluções nutritivas na terra em contato com as raízes fôr mais forte que a dos sucos contidos nas células vegetais, a planta não mais pode exercer a sucção que lhe permite alimentar-se. Então, suas células murcham e podem morrer.

Vejamos agora o que se passa com a maioria dos adubos químicos. Êstes não se dissolvem em proporção superior a 3 e 5 gramas por litro. Freqüentemente se utilizam 0,70 a 2 gramas por litro. A distribuição do adubo baseia-se nesse princípio, tendo em conta a umidade do solo considerado. Quanto mais novos são os vegetais, mais fracas devem ser as adubações químicas. A concentração salina, que se poderia verificar em solos que secam, tornar-se-ia mortal para as plantas, muito antes da falta de umidade.

Ouve-se dizer, às vêzes, o que é grosseiro êrro, que nesta ou naquela terra, os adubos químicos de nada valem. É a perda de umidade da terra que provoca a concentração dos sais e torna as soluções "asfixiantes" para as plantas. Os adubos, mesmo excelentes, devem ser aplicados sempre com precaução.

O maior juro com a máxima garantia
Coloque o seu dinheiro — quantias acima de 200 mil — em hipoteca ou retrovenda — Com "S. VIEIRA" — Rua Senador Dantas, 39, sala 401. — Tel.: 22-4337, das 12 às 18 horas.

Os métodos de melhorar o gado

RALPH W. PHILLIPS

Para os criadores de reprodutores e aquêles que se dedicam à criação de gado em escala comercial, existem três métodos de reprodução que êles podem adotar. Êstes métodos são os seguintes:

1 Melhoramento dentro dos tipos locais existentes.
2 Melhoramento progressivo por meio da introdução de raças ou tipos mais produtivos.
3 A criação de novos tipos utilizando animais cuja linhagem foi melhorada progressivamente por meio de cruzamento com sementais puros até apenas o grau necessário para obterem um tipo mais produtivo, ou animais procriados mediante o cruzamento de mestiços a fim de ser conseguida a combinação dos traços almejados.

A seleção de um dos três métodos deve ser feita levando na devida consideração as condições do clima, nutrição e administração ou cuidados sob que os animais vão ser criados, o grau em que será satisfatório o rendimento dos tipos já existentes, e o gado em que fôr possível melhor produtividade, melhorando a linhagem ou também desenvolvendo novos tipos, mas com a certeza de se manter a adaptabilidade às condições locais em nível suficientemente elevado.

Em muitas regiões, os tipos de gado já existentes satisfazem de maneira aceitável as necessidades locais. Em outros casos, será necessário melhorar algumas ou a maior parte das características que oferecem mais importância econômica. Há lugares em que os tipos existentes têm sido conservados, durante séculos, e em outros são constituídos por um ou vários tipos importados de outras regiões.

Uma vez aceita e reconhecida a necessidade de melhorar a gadaria, todo o plano tendente a conseguir êsse desiderato deverá ser formulado com pleno reconhecimento do valor da adaptabilidade, pròvàvelmente presente nos tipos do país, ou que tenha sido demonstrado pelos próprios animais que tenham sido importados.

A melhoria do tipo existente, além de aproveitar tôda a tendência de adaptabilidade às condições locais, também oferece a vantagem de evitar os gastos de selecionar e importar gado de outras regiões e os gastos conseqüentes da introdução de moléstias e a aquisição de animais inadaptáveis às mesmas condições locais. Em contrário, apresenta a desvantagem de que o progresso é muito mais lento do que seguindo o sistema de melhorar progressivamente o gado por meio do cruzamento com tipos mais produtivos que satisfaçam as necessidades locais e se adaptem às condições do ambiente respectivo.

O cruzamento progressivo tem a óbvia vantagem do rápido melhoramento, mediante o cruzamento de sementes de grande valor com um considerável número de vacas de um tipo menos produtivo. E' êste o método lógico a adotar onde houver a facilidade de obter, de alguma outra região, sementes de tipo superior que sejam adaptáveis, ou quando fôr possível importar pequenos grupos dêste gênero de animais para melhorar no país o tipo dos sementais.

Em alguns casos poderá acontecer que os animais de raça pura que são importados não se adaptem às condições do nôvo ambiente em que se encontra, enquanto que os mestiços de determinado grau de raça melhoradora podem servir muito bem e atingir rendimentos superiores aos do gado que existe localmente no país.

Em tais casos será indicado determinar até que grau de melhoramento é possível chegar sem minguar a necessária adaptabilidade ao ambiente local, procedendo-se depois ao desenvolvimento de um nôvo tipo, utilizando os animais desta procedência. Adotando-se êste método, teremos de reconhecer que o cruzamento e reprodução devem ser feitos em grand scala para havr resultados que sejam satisfatórios em razoável período de tempo.

O desenvolvimento dos vacuns Santa Gertrudis nos proporciona um bom exemplo das operações que seriam necessárias para assegurar sucesso. Com êstes métodos de reprodução, o criador de sementais seletos dispõe de três meios básicos para conseguir o melhoramento genético de seus animais: seleção, consanguinidade e cruzamento. São êstes os três meios até hoje seguidos para o desenvolvimento de raças melhoradas existentes e os mesmos também serão empregados para conseguimento de mais aperfeiçoamentos, estabelecer novos tipos e raças, e elevar a produtividade dos gados que possuem as características comerciais. Além disso, o criador poderá aproveitar os novos conhecimentos com respeito à fisiologia da reprodução, a fim de atingir o máximo grau de fertilidade animal.

Desde já aqui afirmamos que o criador poderá empregar todos os meios que quiser, porém, sem êsses conhecimentos da fisiologia a que fazemos referência, não conseguirá aquilo que quer.

Há grande diferença no desenvolvimento da criação especializada de sementais, desde as regiões em que os produtores comerciais adquirem pràticamente todos seus sementais, comprando-os aos criadores especializados, até as regiões em que tais criadores existem. Devido a esta diversidade em método, não é possível formular uma série de princípios adaptáveis a tôdas as circunstâncias. Não obstante, será necessário ter em mente certos pontos básicos: a) O melhoramento em escala regional ou nacional, da capacidade produtiva de qualquer tipo de gado assentará, na maioria dos casos, sôbre os sementais procedentes de uma percentagem muito pequena do número total de cabeças dêsse tipo, dentro de um número relativamente pequeno de manadas mantido por criadores particulares ou em postos de monta estabelecidos pelo govêrno. b) O que acabamos de dizer implica que todo o melhoramento em capacidade produtiva do gado comercial, dependerá por longe do contínuo melhoramento genético dos sementais que forem escolhidos. Sem êsse melhoramento contínuo dos sementais escolhidos, o gado do tipo comercial poderá chegar no curso de umas tantas gerações a tal condição que o melhoramento à base de cruzamento progressivo torna-se quase infinitesimal, isto é, terá então chegado ao limite. c) Se reconhecerá, além disso, que a criação de sementais escolhidos deverá ser orientada no sentido do verdadeiro melhoramento da capacidade produtiva, se pretendermos que os resultados dessa procriação beneficiem à indústria pecuarista em atividade comercial. Um animal de criação pode ser avaliado, não apenas pelas suas próprias características e comportamento, mas também consoante as qualidades de seus pais e outros progenitores, seus próximos parentes (irmãos de ambos sexos meios irmãos, bem como a sua descendência.

Criação de galinha D'Angola

MÁRCIO INFANTE VIEIRA

Essa interessante e bonita ave africana vem sendo criada há muitos anos por todo o Brasil. Sua criação é feita em liberdade, nas fazendas, atingindo grande desenvolvimento em certas zonas.

É também conhecida por angolinha, capote, catiré, cocá, e conquém, sendo originária da Africa.

Era criada, antigamente, como vigia, servindo ainda para afugentar ratos e ratazanas.

Tem um grito estridente, que o povo diz significar: "tô fraco, tô fraco".

Há dois tipos ou raças de angolinhas mais criadas: a branca e a cinza com pintinhas brancas. Não há diferença entre elas, senão na côr. Portanto, a escôlha depende do gôsto do criador.

PARA QUE SERVE

Produz uma carne muito apreciada e, segundo os entendidos o peito da galinha d'Angola, quando bem preparado, é tão gostoso e fino quanto o do faisão.

Produzem ovos que, em qualidade e gôsto, são semelhantes aos da galinha, embora sejam bem menores e de menor valor. Além disso, sua postura é pequena, indo de vinte a trinta ovos antes de cada incubação.

SUA CRIAÇÃO

Pode ser feita de duas maneiras: em liberdade ou em confinamento. No primeiro caso, as aves são sôltas e apenas recebem alguma ração pela manhã ou à tarde, alimentando-se quase que exclusivamente de capins, insetos, vermes e outros alimentos que encontram, não dando quase despesas.

A criação, dessa maneira, dá poucos resultados, pois as angolinhas, que ainda não abandonaram alguns hábitos selvagens, só fazem os ninhos no mato, aparecendo muitas vêzes, já acompanhadas pelos filhotes.

Uma cena muito comum, nas fazendas e sítios em que são criadas, é a da família inteira ficar vigiando, esperando que a angolinha cante no mato para, em seguida, sair correndo para ver se acha o ninho.

Em geral quando o ninho é achado, há vários ovos já velhos estragados ou chôcos.

O outro tipo de criação é em confinamento, isto é, as aves são mantidas presas, em cercados, com abrigos, e cobertos com tela, pois as angolinhas voam muito e fogem, sendo depois difícil tornar a prendê-las.

INCUBAÇÃO OU CHÔCO

Como as angolinhas são muito assustadiças, às vêzes abandonam os filhotes, não voltando mais ao local em que se encontram, o que faz com que morram, se forem ainda muito pequenos.

Por isso é aconselhável chocar os ovos em galinhas, pois elas cuidam melhor dos pintainhos. Para grande número de ovos, pode ser feita a incubação artificial, isto é, em chocadeiras.

A incubação dura de vinte e seis a vinte e oito dias.

CRIAÇÃO DOS FILHOTES

A cria dos filhotes pode ser feita pelas próprias angolinhas, ou por galinhas, quando fôr empregada a incubação natural.

No caso de os pintainhos serem obtidos em chocadeiras, sua criação deve ser feita em criadeiras, da mesma maneira que os pintos, isto é, com calor até 15 ou 20 dias. É preciso tomar cuidado nos primeiros dias porque os filhotes têm propensão a ficarem espalhados, longe das campânulas.

Com 25 a 30 dias já podem ser sôltos em liberdade, pois assim comem insetos e vermes.

Sua alimentação é a mesma que para os pintos e frangos.

Quando sôltos, andam, o dia inteiro, em busca de alimentos, bastando que lhes seja fornecida uma ração de grãos pela manhã.

Na criação em confinamento devem ser dadas as mesmas rações que para as galinhas, além de bastante verde, bem como um punhado de areia.

Com quatorze semanas dão mais ou menos um quilo, sendo a época de vendê-los para o corte.

Não é aconselhável criar galinhas d'Angola, sem antes obter mercado, pois, do contrário não haverá compradores para grandes quantidades.

Sua colocação, em geral, é feita nos bons hotéis.

Caracteres sanguíneos e produção de leite

A seleção de vacas com maior capacidade produtiva é um dos problemas básicos do criador. Conseqüentemente, todo estudo que investiga a correlação entre essa capacidade e caracteres outros de mais rapida e precoce idntificação são bem recebidos. Antigamente, estavam em moda os caracteres anatômicos hoje pràticamente abandonados. Correlações com caracteres mais bem relacionados do ponto-de-vista fisiológico são necessários, já que produção é um aspecto da fisiologia do animal.

Interessante estudo vem de ser feito por Schultze, de Nebraska, com relação a certos caracteres sanguíneos como taxa eritrocítica hemoglobina etc. Êstes têm um nível médio que se mantém normalmente, através da vida do animal e podem refletir, portanto, a potencialidade fisiológica do indivíduo, da qual a produção de leite é um aspecto.

A contagem eritrocítica mostrou-se altamente correlacionada à produção. Outros caracteres como a relação hemoglobina foram de menor associação.

Os estudos acima são ainda precários uma vez que se basearam em amostra pequena. São apresentados, pois, como uma nota prévia que poderá ser lida com proveito pelos interessados. Ver:

Schultze, A. B. Correlation of Certain Blood Characters in the Heifer With Milk-Producing Ability. Jour Dairy Sci. XLIII: 9, 1960.

AUMENTO DE RECEITA NA BRAGANÇA

Foi de mais de 25 milhões de cruzeiros o aumento da receita da E. F. Bragança nos três primeiros meses de 1961 sôbre os resultados apurados em período equivalente do ano passado. De 29.680 milhões, a arrecadação da ferrovia foi elevada para 54.726 milhões, o que significa que suas rendas quase duplicaram, confrontando os dois períodos.

Esses aumentos decorrem da aplicação de medidas tomadas pela Rêde Ferroviária Federal, em conjunto com a superintendência da ferrovia, no sentido de intensificar o programa de reaparelhamento das estradas e, conseqüentemente, elevar os índices de produtividade.

PROBLEMA DOS TRANSPORTES FERROVIÁRIOS NO BRASIL

O engenheiro Paulo de Andrade Martins Costa pronunciará, subordinada ao tema "O Problema dos Transportes Ferroviários no Brasil".

A conferência faz parte da série de debates promovidos pela Associação Forroviária Brasileira, abordando problemas técnicos, econômicos e administrativos relacionados com as ferrovias brasileiras.

Dr Agostinho da Cunha
SIFILIS — CANCER — ECZEMAS — VERRUGAS — ESPINHAS — FURUNCULOS — QUEDA DO CABELO — PELOS NO ROSTO — VARIZES ETC
Rua da Assembléia 73 — Telefone: 42-1155 — Residência: 46-4293 — das 16 às 19 horas

HENRIQUE LAGE COMÉRCIO E INDÚSTRIA S. A.

ASSEMBLÉIA GERAL EXTRAORDINÁRIA

Edital de Convocação

Ficam os senhores acionistas de Henrique Lage Comércio e Indústria S. A. convidados a comparecer à sede da companhia, à Avenida Graça Aranha número 226 - 12º andar, no próximo dia 21 às 11 horas, para o fim de deliberarem, em Assembléia Geral Extraordinária, sôbre:

a) Aumento do capital social;
b) Assuntos de interesse geral.

Rio de Janeiro, 10 de agosto de 1961. — Francisco João Bocayuva Catão — Diretor-Presidente.

LOJA — ILHA DO GOVERNADOR
No melhor ponto comercial da Ilha — Cocotá — Vende-se ou aluga-se loja em edifício nôvo. Serve para qualquer ramo de negócio. Tratar diretamente com o proprietário, Praia de Olaria, 557, em frente ao cruzamento dos bondes.

Uma e outras notícias

1) EXPORTAÇÃO DE CARNES

O boletim mensal estatístico da FAO, em Roma, indica que uma redução moderada das exportações de carnes argentinas foi compensada, pelo aumento das exportações do Uruguai e outros países.

O estudo de alguns quadros estatísticos sôbre as exportações de carne da América Latina, Oceania, Europa Ocidental, e a A. do Norte, demonstra que apesar das reduções argentinas, o aludido país, ocupa o primeiro lugar nas exportações de carnes, em 1960 com 285.000 toneladas métricas.

Para o Brasil, observamos 25.000 toneladas, Mexico 17.000 e o Uruguai com 55.000 toneladas.

Em 1959, as exportações argentinas, foram de .... 345.000 toneladas, as brasileiras 23.400, mexicanas 21.500 e uruguaias 22.100.

O boletim prevê para 1961 que a produção dos países exportadores do hemisfério sul, "não aumentará de forma apreciável".

Ao que nos parece, quanto ao Brasil, não podemos esperar grandes exportações de carne, pois nos falta tradição e ausência de interêsse dos mercados importadores. O produto enlatado, ainda prepondera nas nossas exportações, em comparação com as carnes congeladas, no Rio Grande do Sul.

Mais de 10 firmas gaúchas, se dedicam presentemente ao comércio de exportação de carnes sul-riograndenses.

Até o dia 5 de julho, do ano corrente, os pedidos montaram a 33.573 toneladas no valor de US$ ...... 24.566.660,00, sendo os principais países importadores os EE. UU. da América, Inglaterra, Tchecoslováquia, Bélgica, Holanda, Suiça e Alemanha.

Como já falamos, do total importado, 17.217 toneladas foram de carnes congeladas e 18.175 toneladas são do produto enlatados.

2) PROIBIÇÃO DE APLICAÇÃO DE HORMONIOS NO GADO

A aplicação de hormônio no gado bovino, que era liberada no Brasil, com farta propaganda, foi proibida em todo o território nacional.

Segundo numerosos autores, nacionais e estrangeiros, não existe perigo algum, para a espécie humana a ingestão de carnes tratadas com substâncias estrogênicas, sendo que um ex-ministro da Saúde, prefaciou, um folheto que detalhava um estudo do "O Stilbeltrol" e seu efeito em novilhos zebu alimentados em pastos", realizado no Brasil.

Existindo ainda controversias sôbre o problema e havendo alguns países proibido a implantação do método no seu gado, a medida tomada pelo govêrno foi acertada pois a carne tratada com hormônios, não tem livre entrada em alguns países importadores e já havia certas restrições pelo motivo apontado às nossas carnes exportadas. No Brasil, o primeiro cientista a alertar as nossas autoridades sôbre o assunto, foi o veterinário Jorge Vaitsman, já com pesquisas concretas sôbre os efeitos do hormônio, em animais de laboratório.

3) MEL EM PÓ

O Departamento de Agricultura dos EE. UU. por intermédio dos seus técnicos especializados, lograram obter um mel em pó que permite larga aplicação do produto (fabricação de doces e confeitos), pois a sua utilização é mais prática e econômica. O mel em pó tem as mesmas caracteristicas do mel "in natura".

4) GADO PARA ABATE DEVE ESTAR DESCANSADO

Depois de quatro anos de estudos em um rebanho de 120 cabeças de gado, os investigadores da Universidade de Missouri, descobriram que os animais em movimento ou agitados, 24 horas antes do sacrifício, sempre produzem carnes de cor escura e que o manejo cuidadoso é a única solução para eliminar tal falha.

Os tranquilisadores, não impediram o escurecimento da carne.

5) TRANSMISSAO DAS ENFERMIDADES POR VIRUS

Um estudante australiano, de 28 anos, que cursa uma universidade nos EE. UU., descobriu algo importante sôbre a tranmissão às plantas de enfermidades por virus. O aludido investigador, aplicou uma solução de fungos zooporos e virus de necrose do tabaco à raízes de plantas sãs.

Noutras plantas só aplicou suspensão de virus. Ao examinar o resultado das inoculações, verificou que 33 das 40 plantas do primeiro grupo, (fungo e virus) estavam infectadas e que sòmente 17 das 31 do segundo grupo, ficaram doentes. Havia pois 40 vezes mais virus nas plantas em presença de fungos.

6) NOVO PRESIDENTE DA CNA

O zootécnista Mário Vilhena, que por alguns anos, pôde transformar um serviço de avicultura, numa comissão nacional, chefiando um "staff" de poucos elementos, realizou a melhor promoção até hoje vista num setor agropecuário, então pouco difundido, elevando ao máximo a avicultura, que atualmente, pesa na economia nacional.

Como nosso professor na então ESAV de Viçosa — Minas Gerais, foi sempre um conselheiro e amigo accessível.

Aqui desta página, algumas vêzes, não estavamos de acordo com certos detalhes da CNA, porem, sempre ressaltavamos — o órgão funciona...

O técnico M. V. foi substituido por um dos seus assessores, que tem a obrigação moral, de manter na CNA, o mesmo ritmo de trabalho harmonia, espírito de equipe, a boa-vontade e cooperação da maioria dos avicultores nacionais, tudo em tôrno do nôvo órgão recém-estruturado, que está cumprindo alta finalidade — Uma avicultura técnica e progressista

7) A FEBRE AFTOSA NA EUROPA

"A Difusão da febre aftosa nos paises europeus está estritamente limitada", afirma o dr. Norman C. Wright, subdiretor-geral da FAO, ao inaugurar o VIII Período das Sessões da Comissão Européia, para o Contrôle da Febre Aftosa, que engloba 15 países.

O dr. Wright, observa que as modernas medidas de erradicação que se aplica cada vez mais rigorosa na Europa, estão começando a produzir resultados.

Durante a reunião se passou em revista a situação da Europa com referência a febre aftosa e se discutiram medidas para continuar a luta contra a epizootia.

As grandes perdas econômicas, que a aftosa provoca, foram ressaltadas pela delegação da Inglaterra, que declarou o seguinte: "houve no Reino Unido o sacrifício de 70.000 cabeças de gado, e pagamento de 2 milhões de libras aos criadores, no ano de 1960, cujos animais foram eliminados".

Como vemos, bem razão têm os países da Europa, quando encaram a importação de carnes de países com febre aftosa, com certas reservas.

Infelizmente, até hoje, o Brasil, não conta com uma vacina inócua e eficiente para a vacinação do seu numeroso rebanho, havendo sòmente trabalhos em andamento e muitas esperanças...

8) NEW-CASTLE NA ARGENTINA

Irrompeu a New-Castle na Argentina, eis uma notícia procedente do mencionado país, o fato já era esperado, pois o saudoso prof. J. R. Beaudette, quando da sua estada no Brasil, nos havia comunicado — a infecção se espalharia por todo o país e países limitrofes.

O acervo do aparecimento da doença no Brasil, os prejuízos dos avicultores cariocas e fluminenses foram grandes, as suas granjas funcionaram como laboratórios experimentais e escola, com isso, a avicultura nacional superou e ultrapassou uma fase crítica.

Por paradoxo que seja, a doença de N.C. trouxe incremento e estímulo aos técnicos quanto ao estudo da patologia aviária e aumentou o contato sempre crescente, entre êstes e os avicultores.

A vinda ao Brasil, do prof. Beaudette, trouxe grandes vantagens, tanto no que se refere ao estudo e contrôle da doença como pela remessa dos EE. UU. de uma amostra de baixa virulência — virus La-Sota.

Universidade anda mal em Juiz de Fora

JUIZ DE FORA — Já reflete — e muito mal — no espírito público a situação difícil da Universidade de Juiz de Fora, que não tem verba nem mesmo para fazer face ao expediente normal.

Catedráticos da Faculdade de Medicina, que têm de dar tempo integral, estão na iminência de parar as aulas, uma vez que, não recebendo seus vencimentos e não clinicando, não poderão sustentar suas famílias.

APELOS

O Reitor da Universidade, dr. Moacir Borges de Mattos, em face das dificuldades, estêve em Belo Horizonte, apelando para o governador que prometeu levar ao presidente os problemas de nossa Universidade.

Com a criação da U.J.F., as Faculdades perderam as subvenções, não tendo, portanto, recursos para a manutenção de professôres e auxiliares de administração. (Do Correspondente DORMEVILLY NÓBREGA).

Café: oferta é o dôbro da demanda

Os estoques mundiais de café atingiram o total de 39 milhões de sacas na safra 1959/60. Admitindo-se como bastante provável uma estimativa de produção da ordem de 69,6 milhões de sacas, é de esperar-se uma oferta total de 108,6 milhões. Paralelamente, a procura global não deverá ultrapassar os 52 milhões: 42,5 milhões de exportação mais 9,5 milhões de consumo interno nos países produtores.

Assim, elevar-se-á a 56,6 milhões o estoque inicial esperado para a safra 1960/61 (diferença entre oferta e procura global no fim do período anterior). Este o panorama que se pode traçar da conjuntura cafeeira internacional, segundo dados contidos no Relatório da Diretoria do Banco do Estado de São Paulo, referente ao exercício do ano passado.

CRESCEM OS ESTOQUES

No caso particular do Brasil, os estoques evoluiram de 6,5 milhões em 1955 para 44,3 em 1960. E' fácil observar-se que, do total de 56,6 milhões de sacas retidas, grande parte é constituída de cafés brasileiros. Como a comercialização do volume atual de café que circula no mercado internacional exige um estoque de trabalho de 25% das exportações, podem-se concluir que o país retém, no momento, 90% de todos os excedentes mundiais do produto. O elemento econòmicamente favorável à estabilização do mercado é a mudança de atitude dos produtores africanos, motivada pela influência que o café passou a ter sôbre o balanço de pagamentos de tais países após a independência.

EXPORTAÇÕES

As exportações brasileiras neste setor atingiram, em 1960, 16,7 milhões de sacas, quantitativo inferior ao de 1959 (17,4 milhões), mas superior ao de todos os anos a partir de 1956. Apesar disto o valor vem decrescento de 1.029,8 milhões de dólares (1956) para 60 milhões no último ano.

ESTÁ DOENTE?
Não tem melhoras? Deseja uma consulta espiritualista? Escreva dizendo o que sente para a Tenda Espírita São Miguel, na Rua Conde de Bonfim, 206, Tijuca enviando envelope, endereço e selos para a resposta.

CABELO BRANCO?
Orf-Léne
está mais caro mas TINGE MELHOR

O deputado Danilo Nunes, ladeado pela sra. Sérgio Frazão e pela embaixatriz do Peru.

O diretor de Turismo, sr. Vitor Bouças, sra. Cruz Lima, sr. Teodoro Arthou e a sra. Danilo Nunes.

Jean Pouchard apresenta: Sociedade

"SOCIETY" DISSE ADEUS AOS ROCHETA: DELLA COMPARECEU

De «black-tie» e vestidos decotados, oitenta casais foram apresentar suas despedidas ao embaixador e sra. Manuel Rocheta, de Portugal. A festa, que aconteceu no «Mid-Night» do Copacabana Palace, reuniu o melhor do nosso «society» e mobilizou o enorme círculo de amigos que os Rocheta haviam conquistado, no Rio, durante os poucos anos que representaram, aqui, os interêsses e a fraterna amizade de Portugal.

Della Reese, simpàticamente, brindou os convivas dos Rocheta com alguns números de seu internacional repertório. E converteu a festa, que havia sido organizada através de cotizações entre os amigos dos embaixadores que se despediam, numa autêntica pre-estréia. Depois de ouvir Della, os Rocheta tomaram conta da pista, dançando seguidamente.

O «adeus» aos Rocheta foi organizado por um grupo de senhoras, encabeçado pelas sras. Neil Jáfet, Mariazinha Guinle, Helo Willemsens e Ivone Lopes. Compareceram, entre outros nomes «top», o príncipe dom João e a princesa dona Fátima, os embaixadores do Peru e sra. Echecopar Herce; embaixador dos Estados Unidos, sr. Cabot; embaixador da Espanha, conde de Casa Rojas; embaixador da França, sr. Jacques Bayens; embaixador João Neves da Fontoura; embaixador da Bélgica e sra. Luís Colot; embaixador e sra. Bueno Prado; embaixador e sra. Francisco Moscoso embaixatriz Maria Ouro Prêto; sr. e sra. Arnon de Melo; sr. e sra. João Borges; ministro e sra. Câmara Canto; visconde de Carnaxide; deputado e sra. Danilo Nunes; sra. Maria do Carmo Nabuco; deputado Horácio Láfer; sra. Artur Bernardes Filho; sr e sra. Luís Morgan Snell; sra. Afrânio Peixoto; sr. e sra. Alves Sarda; sr. e sra. Og de Almeida e Silva; embaixatriz Barbosa da Silva; sr. e sra. Otávio Simonsen; sr. e sra. Paternotte da La Vaillé; sr. e sra. José Willemsens Jr.; sr. John Gardner Williams; sr. e sra. Antenor Mayrink Veiga; sr. e sra. José Eugênio Macedo Soares; sr. e sra. Luís Severiano Ribeiro Jr.; sr. e sra. Guilherme da Silveira; sr. Herculano Rebordão; sr. e sra. Carlos Eruardo Sousa Campos; marquês de La Stuffa; sra. Maria Helena Nobre; sra. Léda Ribeiro; sr. Nélson Batista; sr e sra. Homero Sousa e Silva; sr. Fernão Favilla Viera; marquesa Cataneo Adorno; sr e sra. Guy Neves da Rocha; sra. Eros Ortemblad; sr. e sra. Carlos Sabóia; marquesa de Segur; sr. e sra. Bento Ribeiro Dantas; sra Antônio Vaz Pereira; sr. e sra. César Melo Cunha; sr. e sra. Teodoro Arthou; sr. e sra. Charles Barrêne; sr. e sra. José Calmon Botelho; sr. Fausto Albuquerque; sra. Sara Liberal; sr. e sra Sebastião Castelo Branco; sr. e sra. Vitor Bouças; sr. e sra. Ari de Castro; sr. e sra. Carlos Eduardo Lima Rocha; sr. e sra. José Manoel D'Orey; srta. Lísia Neves da Fontoura; viscondes de Castelo Nôvo; sra. Nenete de Castro; sr. e sra. Joaquim da Luz Cunha; sra. Baby Cerquinho; sr. e sra. Álvaro Catão; sr. e sra. Carlos Cruz Lima; sr. e sra. Olacilio Gualberto; sr. e sra. Sávio Gama; sr. e sra. Carlos Heilborn; sr. e sra. Ricardo Jáfet; sr. e sra. Vitor Lage; sra. Célia Leite Garcia; sr. e sra. Antônio Marquez; sra Celso Rocha Miranda; sr. e sra. Joaquim Monteiro de Carvalho; sr. e sra. Tony Mayrink Veiga; condêssa Larisch; sr. Raimundo Castro Maia; sra. Odete Monteiro; sr. e sra. Gustavo Magalhães; sra. Pedro Lago; sra. Ana Luiza Dias; sr. Herbert Quadros; sra Léda Ribeiro; sr. João Saavedra; sra. Claudine Megiolaro e sr Antônio Pedro Martins Rodrigues. Uma festa «top-top», à altura da categoria dos Rocheta. Boa viagem e até breve.

O embaixador João Neves da Fontoura ao lado da sra. Manuel Rocheta.

O embaixador Rocheta sai para dançar com a sra. Nenette de Castro. O visconde de Carnachide ocupa mesa ao lado da sra. Lúcia Proença.

Não pode ser vendida separadamente

DC-Revista

RIO DE JANEIRO, DOMINGO, 13 E SEGUNDA-FEIRA, 14 DE AGÔSTO DE 1961

Diplomacia compareceu ao último jantar

Noite de elegância aconteceu na nova residência dos embaixadores de Portugal, quando os Rocheta apresentaram suas despedidas ao corpo diplomático acreditado no Rio com um jantar oferecido ao chanceler e sra. Afonso Arinos. O melhor da diplomacia e da nossa sociedade ocupou os sessenta lugares reservados aos convidados, em que se notou, especialmente, a "finesse" dos anfitriões, (a embaixatriz de Portugal, num belíssimo modêlo longo, em sêda branca estampada com azul, com o broche de diamantes que lhe fôra oferecido, recentemente, pela colônia portuguêsa no Rio), o exotismo da sra. Malu Rocha Miranda, estreando penteado, num vestido verde e azul, a elegância da sra. Ivone Lopes, que vestia um bonito dior prêto com estola de pele e muitas outras presenças muito "top". Entre os sessenta convidados dos Rocheta, anotamos ainda: os condes de Casa Roja, sra. Cecília Fontes, jornalista Austregésilo de Ataíde e sra., os embaixadores da França, o visconde Castelo Branco, sr e sra. João Saavedra, embaixador João Neves da Fontoura, sr. e sra. José Willensen, embaixador Ouro Prêto e sra., sr. e sra. Frank Mesquita, ministro Câmara Canto e sra., os embaixadores da Grã-Bretanha, sr. e sra. Ricardo Jafet

Um «papo» europeu no Brasil: a embaixatriz Rocheta em palestra com os embaixadores da França e da Inglaterra.

O casal Rocheta, com um grupo de convidados.

O chanceler Afonso Arinos num movimentado «papo» com o jornalista Austregésilo de Ataíde e a embaixatriz da Inglaterra.

O sr. Frank Mesquita com o casal Ricardo Jáfet.

Dançando. Em primeiro plano, o sr. Tony Mayrink Veiga e a sra. Teresa Sousa Campos.

A esquerda, a sra. Ivone Lopes com o sr. Gustavo Magalhães, e, à direita, a sra. Ricardo Jáfet com o sr. João Saavedra. Cadeira é adenas para sentar.

Neste grupo «top», a sra. Lima Rocha, sr. Eduardo de Sousa Campos, sra. Glória Sued, sr. Monteiro Carvalho e sra Lurdes Catão.

Sra. Tony Mayrink Veiga e o sr. Alvaro Catão, numa das mesas mais movimentadas.

GPB acontecendo sem fraque e todo Arturo A

Hoje é o "Dia do Papai". Dia do Grande Prêmio Brasil. Dia de encontrarmos desfilando pela "pelouse" da Tribuna Social do nosso hipódromo vestidos e chapéus que dormiam há muito tempo no bêrço esplêndido de um baú. Soube que êste ano a coisa será mais selecionada no que concerne (gostaram do concerne?) ao gabarito dos convidados à Tribuna Social Mesmo assim, tenho certeza de que a coisa será das mais divertidas. Iremos assistir ao Arturo A vencer o GPB.

• ♦ •

Devidamente comemorada com um jantar a nova idade do barão Geraldo Antonine.

• ♦ •

Acontecendo em temporada em nossa Lindacap o usineiro pernambucano Antiógenes Chaves, que é uma das caixas mais altas do norte do país.

• ♦ •

Acabo de receber um bilhetinho da sra. Rute Ferreira de Almeida, a notável presidente da Casa São Luís. Pode ficar certa d. Rute que será sucesso completo a noitada que Flávio Cavalcanti está programando no Maracanãzinho em benefício dos seus velhinhos. Pode ficar certa de que todos vão colaborar e os seus velhinhos vão continuar.

• ♦ •

Circulando em Belo Horizonte o sr. José Luís Magalhães Lins, que foi manter um "tête à tête" com o governador Magalhães Pinto.

• ♦ •

Dia 31, teremos um desfile beneficente no Copa. Na passarela modelos de Elza Haouche.

• ♦ •

Dia 24, o chanceler Afonso Arinos será homenageado com um jantar pelo embaixador da Holanda.

• ♦ •

O sr. César Morani em negociações para comprar a Construtora Marabá.

• ♦ •

Ontem, tivemos no Copa o tracional Baile do Sweepstake. Soube que o Goldon Room estêve numa noite de grande elegância. Na próxima eu conto tudo.

• ♦ •

Eu já disse que esta brincadeira do "Jôgo da Verdade" ainda iria acabar mal. Houve o diabo outra noite uma conhecida senhora de nossa sociedade perguntou para o seu marido durante a brincadeira: "Cite o nome de minhas amigas com que você já me traiu?" O marido citou...

• ♦ •

De grande gabarito o programa político de Armando Nogueira na televisão. Todo bom mesmo.

• ♦ •

Dia 22, o Rio será palco de um grande concurso de ballet internacional que contará, inclusive, com a participação de bailarinas da China Nacionalista.

• ♦ •

Muita gente bonita de bariguinha de fora, mostrando que Copacabana não fica atrás de Saint Trope. Vanja Nobre Jacob estava ótima neste estado de moda.

• ♦ •

De muito bom-gôsto a nova decoração do Hotel Plaza, que agora vai de vento em pôpa com a nova direção.

• ♦ •

Um grupo forte da Lindacap pensando em comprar o Hotel Excelcior. Depois eu digo. O sr. Orlando Meringolo, um dos melhores partidos do Country, anda completamente "in love" com uma morena dos diabos. Não será surprêsa para o colunista se a coisa terminar no altar.

• ♦ •

O jovem industrial Gilberto de Carvalho eufórico com o nascimento do seu segundo filho.

• ♦ •

Ontem, a sra. Marília São Paulo Pena e Costa andou autografando seu último livro na Tijuca.

• ♦ •

O sr. Harry Stone está em Brasília, porém estará de volta logo na segunda-feira

• ♦ •

A sra. Arnon de Melo, que é a presidente da Campanha da Criança Retardada, acaba de convidar d. Jaime de Barros Câmara para presidente de honra da campanha.

• ♦ •

O sr. João Silva está sendo pressionado para aceitar sua candidatura à presidência do Vasco. Entretanto, posso asseverar que o sr. João Silva não aceitará de nenhuma maneira sua indicação.

• ♦ •

O fraque foi abolido para o Grande Prêmio Brasil, portanto espera-se uma frequência bem maior logo mais simpáticas, levando-se em conta que o nosso presidente JQ recebe seus convidados em Brasília nos seus famosos "pijaminhas".

• ♦ •

Vocês já repararam como anda elegantíssima a srta Márcia Kubitschek? Ela continua afirmando que "não pretendo me casar tão cedo".

• ♦ •

Por hoje é só. E da-lha "Arturo A" que é uma barbada. No mais convido vocês para uma olhadela no meu suplemento social de hoje (Tchau).

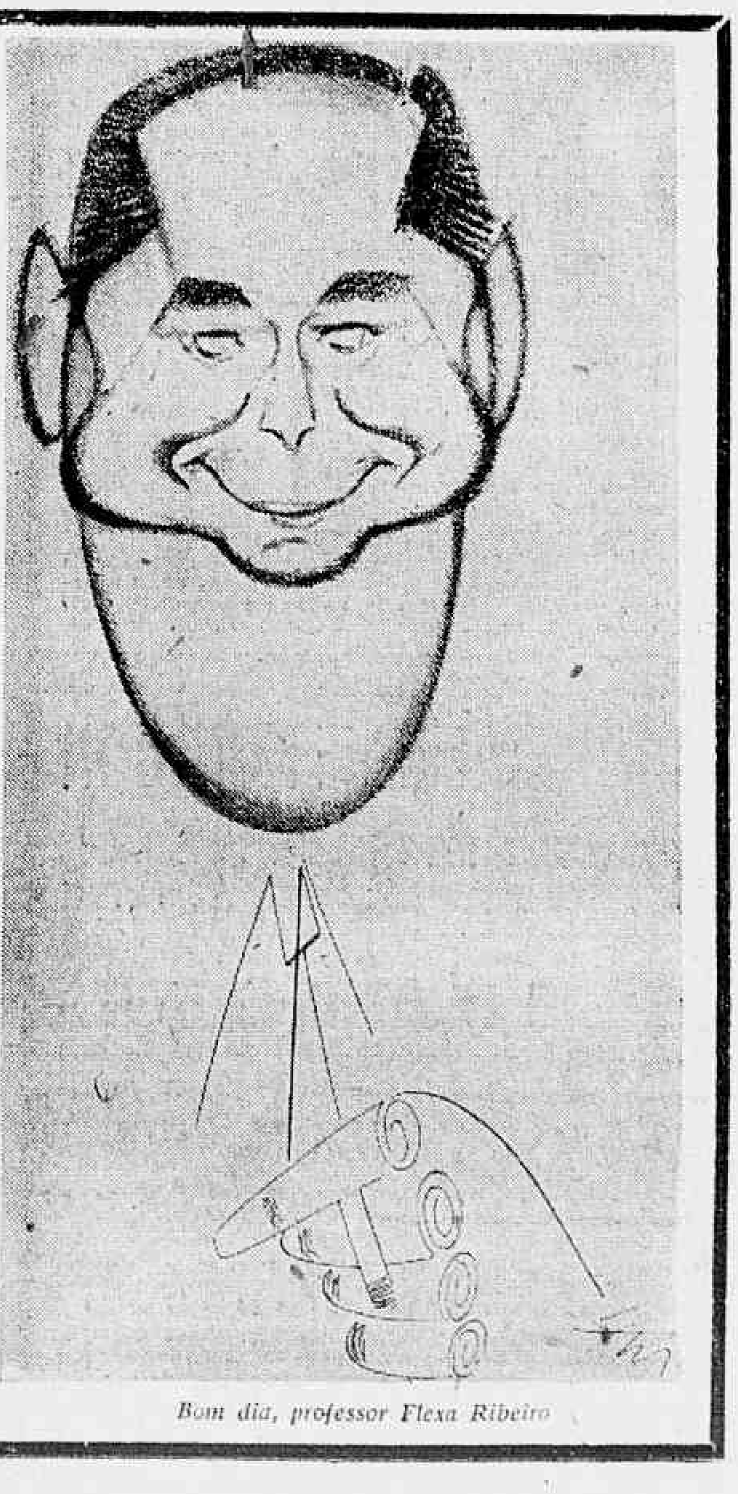

Bom dia, professor Flexa Ribeiro

SUGESTÕES PARA O ARRANJO DE SUA CASA

Este será o tema da conferência que **PREVINAL COMERCIO E INDUSTRIA S/A.** realizará em sua **sede, no dia 17 do** corrente, das 2,30 às 3,30 da tarde.

Essa conferência estará a cargo da professôra Sra. Iêda Fontes, que atenderá, também, às consultas que as Sras. presentes quiserem formular sôbre DECORAÇÕES DE INTERIORES, PROBLEMAS DE ESPAÇO, SUGESTÕES DE CORES, CONFORTO E EXPRESSÃO DE AMBIENTE etc.

DIPLOMACIA ACONTECEU NAS LARANJEIRAS

A embaixatriz da Dinamarca, os embaixadores da Dinamarca e o casal Rabino Henrique Lemle, na recepção ao nôvo embaixador do Brasil em Israel.

Com a presença de grande parte do corpo diplomático, o embaixador e sra. Yosef Tekoah, de Israel, despediram o nôvo embaixador do Brasil, em Tel-Aviv, jornalista João Batista Barreto Leite Filho. Aconteceu no palacete das Laranjeiras, onde os representantes de Israel pontificam com o bom-gôsto e a elegância peculiares aos que fazem a diplomacia de seu país. A reunião contou, ainda, com a presença de figuras da política e do "society", que foram cumprimentar o homenageado. A recepção na residência dos Tekoah converteu-se num encontro de elegância. A embaixatriz de Israel estava "très elegant" num belíssimo modêlo de lamê ouro, com um colar antigo de rara beleza. Anotamos, ainda, entre os convivas, o embaixador da Dinamarca e senhora, o deputado e sra. Afonso Arinos Filho, o embaixador da Venezuela (estava chegando de Caracas), o ex-chanceler João Neves da Fontoura, jornalistas Herbert Moses e Austregésilo de Ataíde, rabino Henrique Lemle e sra., casal Marcos Romacinsky, sr. e sra. Abraão Koogan, deputado e sra. Gérson Berghér, sr. e sra. Júlio Goetzcher, cônsul Wagner Pimenta Bueno e sra., sr. e sra. Merasche Krzepiky, sr. e sra. Jorge de Oliveira Maia e embaixador e sra. Paulo Leão de Moura

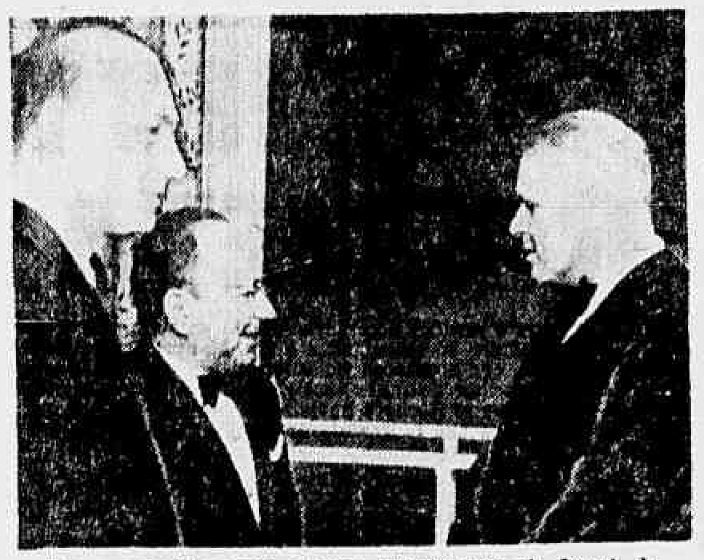

Três continentes num «papo»: embaixadores de Israel, da Venezuela e da Suécia.

A elegante sra. Marcos Romacinsky com o casal deputado Gérson Bergher.

O homenageado com o casal de anfitriões e o presidente da ABI.

O deputado e sra. Afonso Arinos Filho era um dos mais elegantes da noite. É simpático.

A vida está nos clubes

NELSON JORGE

A grande festa de hoje será a comemorativa ao 11 aniversário do programa "Quando os Clubes se Divertem", que acontecerá no Grajaú Country Clube com a participação de duas excelentes orquestras "Marimbas" e os internacionais "Quincas e os Copacabanas". A presença de grandes artistas do rádio e televisão cariocas será um sucesso. Daqui cumprimentamos o estimado colega.

♥

O Ginásio Português apresentará, para seus associados, no próximo sábado, uma grande festa dedicada aos associados que se conheceram através do clube.

♥

Nada menos de 26 (vinte e seis) clubes já se inscreveram no sensacional concurso que vai eleger a "Rainha da Primavera dos Clubes Cariocas", uma promoção do DIÁRIO CARIOCA, TV-Continental e Rádio Mundial, organizada pelo confrade Sílvio Mendonça e com a colaboração dêste colunista. Os clubes já inscritos são: A. Carioca, Vila Isabel, AMAR, Altos, CIB, CCIP, Olímpico de Jacarepaguá, Sírio Libanês, Grajaú Country, Jequiá, Méier, Olímpico, Riachuelo, Sampaio, Satélite, Mackenzie, Radar, 22 de Maio, Valim, Méier, Clube Lagoa, Clube Leblon, A. Brasileira dos Profissionais dos Institutos de Beleza, Renascença Clube, Brasil Social e Cassino Bangu.

♥

Ontem, o Fluminense apresentou para seus associados a espetacular "Noite do Japão", com desfiles de quimono e muita japonêsa loura.

♥

Até hoje comenta-se a bonita festa que o sr. e sra. Newton Cunighan ofereceram por ocasião da inauguração de seu nôvo apartamento.

♥

O cabeleireiro Amaral pretende apresentar uma fortíssima candidata ao título de "Miss Koleston".

♥

Será em maio o casamento da graciosa srta. Sara Land, um dos mais belos olhos do Rio.

♥

Fazendo sucesso nas festas em que comparece a bonita srta. Delwan Rodrigues, que está "in love" com o colega Paulo Garcez.

♥

No próximo dia 17, no Tijuca, acontecerá o Chá em Benefício do Agasalho da criança tijucana. As senhoras que desejarem participar desta reunião filantrópica poderão tomar informações com a sra. Alvarina Fonseca. Nesta tarde acontecerá um desfile de modas de Praline, assim como apresentação de sapatos de Luis.

♥

Aniversariou, na última sexta-feira, a bonita srta. Gilvanete Ribeiro, que foi muito cumprimentada por suas amigas e familiares.

♥

O sr. Fernando Magalhães tem sido o nome mais cogitado para a eleção presidencial do Grajaú T. C.

♥

Gastão Neves vai apresentar-se brevemente em um grande programa de televisão.

♥

Hoje é o "Dia do Papai". A maioria dos clubes estarão realizando festas simpáticas em que o "Papai" é o grande homenageado.

♥

Marta Angerman, "Miss Koleston" do Fluminense, sumiu de circulação. Quem souber de seu paradeiro é favor informar...

♥

Célia Maria será motivo hoje de uma reportagem diferente. Reparem na plástica da menina em questão.

♥

O Flamengo decididamente mudou a sua orientação social, e os que têm comparecido às reuniões do grande clube carioca poderão observar que está tudo cem por cento melhor.

♥

Regressou dos "States", onde foi a passeio, a bonita morena Ana Maria Teixeira, do Tijuca.

♥

Por hoje é só. Salve o "Dia do Papai"...

A elegante e bonita Kátia Gestal quando desfilou para Diná e Bernadete. (Foto Brito).

★

Rio imita Saint Tropez

Célia Maria, que é "Miss" e Manequim e descende de índios Pacanovas, acaba de lançar no Rio, embora sem muito verão, o "new look" do momento em Saint Tropez, que consiste no traje esportivo que deixa o umbigo totalmente ao sol. Trata-se de uma versão mais arrojada do que o biquini mais avançado da Riviera, que nas suas reduzidíssimas duas peças não deixa ao desabrigo essa parte até aqui tão obscura da cintura feminina. Dizem que há nisso algumas idéias da Sagan.

★

PÓLO — Walter Brandão, informa

EM SÃO PAULO: COPA D. C. NO RIO: D. C. ESTIMULA NOVOS

1 Os Dragões terminaram vencendo o torneio promovido pelo «O Globo», no «handicap» e no aberto. Na última semana, abateu pelo escore de 14 a 5 o forte conjunto do «Centauros», time que juntamente com o «Tigres» sagraram-se campeões em São Paulo. Os quartetos tiveram as seguintes constituições: — DRAGÕES, com tenente Mário Gonzalez, major Jacques, major Morrel e capitão José Luís; CENTAUROS, com Fernando Merlos, capitão Pontes Filho, J. C. Kruel e Manoel Tavares de Sousa. O prélio foi realizado no campo do Itanhangá, servindo de juiz o tenente Pimenta.

◆

2 **Inicia-se em São Paulo, no próximo dia 15, o V Campeonato Brasileiro de Pólo, sob os auspícios da F. P. H., uma iniciativa do DIÁRIO CARIOCA, diga-se de passagem, vitoriosa. No último certame, os gaúchos de Uruguaiana levaram para os pampas o troféu «Diário Carioca». Murmura-se que a F. H. M. não comparecerá ao magno certame de polo. Os militares são os maiores vencedores da competição com três vitórias (57, 58 e 60), enquanto que os civis contam apenas com uma (59), conseguido pela Federação Hípica Metropolitana.**

◆

3 Os militares estão disputando o Torneio Tenente Bruno Lagreca para equipes de «handicap» baixo. O quarteto do RAN lidera a competição com duas vitórias. No primeiro dia venceu por 3 a 0 a E.E.E. no dia imediato, o R.C.C., por 3 a 1. Como se trata de um torneio de dupla eliminatória, os líderes deverão defrontar-se novamente com a E.E.E. vencedora do R.C.C. por 4 a 3. Todos os jogos estão sendo disputados no campo do RAN, e dirigidos pelo tenente (agito) Pimenta.

◆

4 **O DC, como o faz anualmente, promoverá juntamente com o Itanhangá e Jacarepaguá um rápido torneio de 8 dias, para equipes de até 4 gols de «handicap» em homenagem ao coronel Hugo Carrastazu, com a participação de 4 equipes do Itanhangá, uma do Jacarepaguá e duas militares (RAN e E.E.E.). Será um torneio de 4 tempos de 7 minutos cada.**

◆

5 A comissão composta dos srs. Daniel Klabin, Buby Padilha, tenente Pimenta e capitão Paiva Chaves, está trabalhando para o êxito da competição. O presidente do Itanhangá Golf Club foi convidado para Presidente de Honra do Torneio e o sr. Carlos Eduardo de Sousa Campos para árbitro geral.

◆

6 **Equipes prováveis: — Jacarepaguá com Jacinto Sá Lessa, Maurício Memória, Buby Padilha e Carlos Eduardo Ribeiro Junqueira; Esquilos com Roberto Boavista, Ronaldo Xavier de Lima, Álvaro Xavier e Renato Gosling; Centauros com João Pontes Filho, Paulo Fernando Marcondes Ferraz, J. C. Kruel e Manoel Tavares de Sousa; R.A.N., com tenente Lucas, capitão Veloso, capitão Adir e tenente Manoel; São Gabriel, com Antônio Carlos Vasconcelos, Geraldo Sá, Lulu Peixoto e Bacir Silveira e finalmente a Escola de Equitação do Exército que ainda não forneceu sua escalação, todavia podemos informar que o time poderá ser o seguinte: capitão Matoso Maia, capitão De Marco, capitão Miran e capitão Romero.**

◆

7 Ontem, deveria iniciar-se, no Itanhangá, um interessante torneio para as chamadas grandes equipes, ou sejam: Centauros, Tigres, Jacarepaguá, Gatos e Gávea.

8 A equipe representativa do I Exército ainda não embarcou para São Paulo. Os civis não irão definitivamente.

TINTURA CREME KOLESTON

"A PRIMEIRA TINTURA CREME"

TINGE... EMBELEZANDO!

UM PRODUTO WELLA

RAIOS-X Dr. Victor Côrtes

Exames radiológicos em residências

TOMOGRAFIAS

Diàriamente das 8 às 11 e das 14 às 17 horas

RUA ARAÚJO PÔRTO ALEGRE, 70

8.° andar — Tel.: 22-5330

TROCAM-SE MÓVEIS

USADOS POR NOVOS

Aceitamos os seus móveis em troca por estas importâncias:

Dormitório Chipandalle	até	20.000,00
Dormitório Colonial	até	30.000,00
Dormitório Rústico	até	15.000,00
Dormitório Folheado	até	10.000,00
Sala de Jantar Chipandalle	até	20.000,00
Sala de Jantar Colonial	até	20.000,00
Sala de Jantar Rústica	até	15.000,00
Sala de Jantar Folheada	até	10.000,00

APROVEITE O NOSSO PLANO DE TROCAS TORNANDO SEU LAR MAIS CONFORTÁVEL COM OS MÓVEIS MODERNOS.

Possuímos grande e variado estoque para pronta entrega.

FACILITAMOS O PAGAMENTO.

MÓVEIS GLOBO

ABERTA ÀS 3as. e 6as. feiras até 22 hs.

RUA DO CATETE, 137 - TELS. 25-3223 45-4896

RUA ESTÁCIO DE SÁ, 116

RUA BARATA RIBEIRO, 147

Potins Estaduais

Curitiba

WELINGTON TÔRRES informa:

Em comemoração da data nacional da República da Polônia, o cônsul Peitre Glawachim recebeu, em sua residência, na segunda quinzena do mês passado, gente do corpo consular da "sorri-cap", autoridades civis e militares e a imprensa para um decidido coquetel. Muita gente do "grand-mond" estêve circulando. Anotamos, na oportunidade, a presença "top" do sr. e sra. Vasco Taborda Ribas, cônsul e sra. Edward Rowell, general Iberê de Matos, sr. Artur de Almeida Tôrres, senhor Vítor Celso Müller, sr. Alfredo Schelinski, sr. Anton Betrov, srtas. Ana Dauta Ribeiro, Marília Santos, Sílvia Macedo Chedinski, Haliane Betrov, Maria Lúcia Madeira e Vivian Alves.

* * *

Regressou, do Rio, no final da semana, a srta. Maria Leôni, do "grand-mond" da "sorri-cap", onde gastou suas férias. Maria Leôni gostou imensamente desta pedida e nos afirmou que no fim do ano deverá voltar à Guanabara.

* * *

Baile de posse da primeira diretoria do Clube do Elmo, ligado ao Círculo Milner do Paraná, será realizado no dia 15 de agôsto.

* * *

Estêve circulando em Santos a srta. Isabel Pineda Lopes, presidente do Grêmio Mon-Rêve da Sociedade Thalia. Isabelinha retornou à "sorri-cap", na semana finda.

* * *

Sônia Pereira foi o brôto paranaense que mais sucesso fêz durante o certame brasileiro de tênis. Soninha é, de fato, uma linda menina-môça.

* * *

Um dos grandes acontecimentos do mês findo foi a recepção oferecida pelo cônsul da Itália e sra. Di Marzano em homenagem à conhecida concertista italiana Emma Contestabelli.

* * *

O sr. José Vieira Sebut, presidente da Sociedade Thalia, após gastar alguns dias no litoral, retornou à nossa capital e às suas atividades na tradicional entidade da Rua Comendador Araújo.

* * *

A sociedade dos militares, o Círculo Militar do Paraná tem nôvo presidente. Na eleição realizada na última semana a vitória coube, como era prevista, à chapa única, encabeçada pelo major João Rebelo e tendo como vice o coronel Florimar Campelo. Nossas felicitações à nova diretoria eleita.

Sul Fluminense

JOÃO SILVEIRA informa:

BARRA MANSA — Apresentando-se por duas noites na Casa do Chá, a cantora carioca Carla Baróni, agradou bastante a todos os que estiveram presentes às suas audições. Dona de uma voz quente e sensual, Carla fêz sucesso em nossa cidade.

O prefeito João Chasse Filho, acompanhado por êste colunista, pelo colunista Joppert e pelo alfaiate Otávio (dos elegantes), gostou bastante da apresentação da personalíssima cantora. Anotamos ainda a presença das seguintes pessoas: srs. Armando Morais, dr. Hélio Roquete Vaz (juiz-substituto da Comarca), dr. Rovane Tavares Guimarães (defensor público local), dr. Nestor Chiesse Coutinho, sr. Luís Paulo Pollastri, srta. Neide Nunes e Nanci Pinheiro (do Estado da Guanabara), srta. Eunice Magalhães, sr. Ariosto Franco, senhor Dib Hauegem, e muitos outros. A cantora Lea Rodrigues e o cantor Newton Siqueira, ambos de nossa cidade, foram também bastante aplaudidos em suas apresentações complementares ao programa.

* * *

Estivemos domingo no Clube Municipal, a convite do sr. Itamar de Oliveira e Silva, a fim de participarmos do agradável "Bingo-Dançante", ali realizado. Como já tínhamos noticiado a parte social do "Clube dos Milionários", cresceu bastante depois da entrada de alguns nomes "top" da nossa sociedade, em sua diretoria.

Estêve bastante concorrido o Bingo, muito bem cantado pelo senhor Álvaro Luís Carelli, e houve intensa movimentação dos diretores Armando Claro, Haroldo Horta, Nestor Chiesse Coutinho e Islar Carraro.

Dentre os presentes anotamos a elegância das senhoras Osvaldo Santos e Durval Leal, e das srtas. Leila Coutinho e Hilda Regina Menezes.

* * *

O enlace matrimonial do sr. Mário Albino Gonçalves com a srta. Emilda de Sousa reuniu grande parte da nossa sociedade. A recepção oferecida na residência da noiva estêve magnífica, tendo funcionado como "garçon" o caixa-alta Altamir Osório.

* * *

A Associação Recreativa Barramansense continua com as suas concorridas domingueiras-dançantes, sempre com a música do Sexteto Windsor, que é, sem dúvida, um dos melhores do Estado do Rio.

* * *

Miltinho estêve ontem se apresentando em um dos clubes da nossa cidade. Como se esperava, agradou muito.

* * *

RESENDE — O Itatiaia Country Club recebeu para um almôço a diretoria e alguns funcionários da CHEVAP, que visitavam as obras da Central Elétrica do Funil. Ao ágape, em homenagem aos integrantes da grande Companhia, estiveram presentes as seguintes pessoas: dr. Veloso (diretor do Departamento Nacional de Águas), coronel Varonil de Albuquerque Lima, dr. Léo Ferraz Alves, coronel Pôrto Carreiro, sr. Augusto de Carvalho e espôsa (prefeito municipal de Resende), major Mariante e espôsa, dr. White César Fernandes, coronel Paiva, sr. Alcides Raite, dr. Arnaldo Rodrigues Duarte (presidente do Itatiaia Country Club e muitos outros). Depois que a comitiva visitou as obras, deliciou-se na magnífica sede do ICC, onde o mestre Lindolfo (do Vogue) ofereceu pratos deliciosos. A seguir, houve danças, acompanhadas de brincadeiras de salão etc.

* * *

VALENÇA — Tôda a cidade está se movimentando para festejar a tão famosa festa da Glória. A programação dos clubes locais está ótima, sendo que os conjuntos musicais Valdir Calmon e Windsor estarão animando os bailes que acontecerão nas comemorações. Os clubes Coroados, Democráticos e Clube dos 500, apresentarão as atrações.

Viçosa

J. C. VAZ DE MELO informa:

Passará para os anais dos grandes acontecimentos desta cidade, a apresentação das "Dez mais de Viçosa", que foi, de fato, uma parada de elegância, reunindo gente de alto gabarito social. Em portendos complicados e ousados, trajos de linhas modernas, algumas ousadas, lá estavam [illegible], Eunice Araújo, Maria Ma[illegible], Maria Lígia Dias, Maria Lúcia Carneiro, Úrsula e Elfie Roeuwentruk, Marilene Araújo, Lígia Comastre, Sandra Brandão, [illegible] Castro, Regina Célia, Lúcia Mattino, Luíza Rubim e muitos brotos de Ponte Nova e cidades vizinhas.

As beldades escolhidas foram as srtas. Ana Lúcia Barros, Neusa Nassif, Anabela Alvim, Penha Kümmel, Teresinha Machado, Lúcia Pereira de Melo, Maria Aparecida Maciel, Penha Novais, Teresinha Pinto, Marisa Mariana Luz.

Niterói

J. H. T. informa:

O sr. Jonas Fontoura Rangel acha que o "caudilho" Nilda Coimbra, no Central, é "bananeira que já deu cacho", não tendo qualquer possibilidade de voltar a dar cartas. Para o ex-comandado do Coronel dos Provisórios, Agenor Barcelos Feio, quem manda, agora, é o façanhudo [illegible] Altamir Tavares.

* * *

E lá que o assunto é Central boqueirense, insistentemente, que o presidente Belisário Godoi desistiu de trazer o "show" de Carlos Machado, tendo em vista os conselhos do dr. Galvão e outros cardiologistas de igual coturno, pois, do contrário, muitos dos associados, ao contemplarem Elisabeth Belake, Julinha Romero e Dalva Eirão, em estado biquínico, iriam, provàvelmente, sofrer enfartes do miocárdio...

* * *

Ressuscitou o Clube Fluminense de Cinema, tendo à frente o senhor M. Harrison, ferrenho adepto da "nouvelle vague". Ao que tudo indica, a [illegible] importante ala feminina, [illegible] Hermínia Salgado Dias, Sônia Alves (a do suave perfil grego), Ana Maria Inecco etc. e tal, lamentàvelmente, relegada a um segundo plano. Esperamos, todavia, que Hermínia, integrante da primeira diretoria, quando estiver em funções de maneira a ser equiparada como o coronel Nascimento, dê uma demonstração de fôrça, pois antiguidade é pôsto.

* * *

Acautelem-se os transeuntes: a srta. Moema Ruch está aprendendo a dirigir. De modo que, ao primeiro sinal do Hilman chapa 6064, o negócio é entrar na primeira porta.

* * *

Porfírio Lopes, mais adepto da mágica, passou de decorador a paisagista, daí ser considerado como o Burle Max dos pobres. O ilustre Wilson de Oliveira contratou-o para efetuar a operação-jardim 2, na Praia de Icaraí, em frente ao cinema do mesmo nome, surgiu o primeiro rebento. Se nem por isso por sombra, lembra os jardins suspensos da Babilônia, nem por isso deixa de agradar aos que o examinaram.

* * *

A "intelligentsia" local, depois de amanhã, atravessará a baía para assistir, no Municipal, à exibição do "Actor's Studio", no Teatro Municipal.

* * *

O Rio-Cricket, o clube mais fechado da cidade e não o 30, promoveu um jantar-dançante, ontem. O sr. B. J. Gogswell vem se revelando como um eficiente diretor social.

* * *

A sra. Maria Regina Coelho Teixeira, acompanhada da charmosa Esterzinha Matos Fernandes, dirigia o seu Wolkswagen, em uma das avenidas de Brasília. A pretexto de excesso de velocidade, foram levadas, por um guarda de trânsito, à Delegacia de Plantão, onde passaram maus bocados. Para que se tenha uma pálida noção do incidente, basta dizer que um senador teve de interromper sua vigília cívica para contornar a situação.

* * *

Encontramos o sr. Kenneth Mac McPherson, no bar do "Sailing Club", ingerindo o seu "[illegible]" e aproveitamos a oportunidade para saber qual a sua opinião a respeito do discutido livro de Norman Mailer, "Advertisements for Myself". Sua resposta foi a seguinte:

"É lamentável que um homem com o seu indiscutível talento e vocabulário (à parte seu emprêgo de palavras, até então desconhecidas) utilize-o para [illegible] impróprios. Êle já deu a saber [illegible] imoralidade, por [illegible] nou um livro grande [illegible]

Com a palavra o [illegible] no de Matos Filho, o [illegible] gador da obra [illegible] dêste lado da Guanabara.

Lembrete à [illegible]

Escrevemos [illegible] somos das limitações de tempo e espaço. E é justamente a [illegible] que nos impede de entrar em maiores detalhes. Aguarde, portanto.

ARTE SACRA LEVOU CASAL SELMI-DEI ÀS ALTEROSAS

Reportagem de INÍCIO DE ABREU

BELO HORIZONTE — A temporada de inverno nas alterosas teve seu momento "top" durante a visita que o casal paulista Elisabete-Roberto Selmi Dei fêz a Beagá, semana passada, reeditando os mais elegantes encontros do "café com leite" (São Paulo-Minas), no Brasil. O motivo da visita foi a inauguração da Exposição de Arte Sacra, da srta. Lêda Selmi-Dei Gontijo, sobrinha do casal paulista, no sábado, dia 5.

À inauguração da mostra, no salão Thomas Jeferson, do Instituto Cultural Brasil-Estados Unidos, estiveram presentes o governador Magalhães Pinto e senhora e todo o "high-society" mineiro. À noite, no palácio das Mangabeiras, o governador e sra. ofereceram jantar íntimo aos visitantes, com a presença do casal Paulo-Lêda Gontijo e de dona Risoleta Selmi-Dei.

DC OFERECEU "COQ"

Domingo pela manhã, após a missa na Igreja de São José Elisabete e Roberto visitaram o Clube Campestre e foram rever parentes e amigos. À tarde, a coluna social do DC em Minas ofereceu um fechadíssimo "coq" ao casal paulista no "Scotch Brag's House", a que compareceram os parentes dos Selmi-Dei. A sra. Elisabete usava um elegante modêlo prêto de Dior, com adereço de pérolas. Presentes entre outros o sr e sra. Paulo Gontijo, sr. e sra. Francisco Meinberg, sr. e sra. Renato Falci, sr. e sra. Abraão Hilse, sr. e sra. Eugênio Comière, sr. e sra. Ildeu Castro, sr. e sra. Luís Paulo Comière, engenheiro Nello Selmi-Dei, sr. Ricardo Selmi-Dei, o representante da Sucursal do DC, sr. Nélson Vieira Machado, sra. Josafá Macedo e Itala Comière, srtas. Samaritana e Juliana Selmi-Dei Gontijo, Eloísa Selmi-Dei Guimarães, Suzana e Nádia Selmi-Dei Meinberg. Êste colunista saudou os visitantes, em nome do DC, tendo o sr. Roberto Selmi-Dei agradecido, emocionado, assegurando que durante os seus trinta e cinco anos de casado nunca havia sentido tão grande emoção. Orquídeas roxas, oferecidas pela srta. Neli Augusto de Lima à sra. Elisabete Selmi-Dei, em nome do DC, encerraram a homenagem, com lágrimas nos olhos de dona Beti, espelhando um encontro de amizade e ternura que marcou.

Os casais Roberto Selmi-Dei (homenageado) e Paulo Gontijo (representante do governador e sra. Magalhães Pinto) na recepção do Brag's.

Presentes à Exposição de Arte Sacra, da direita para a esquerda, o sr. Roberto Selmi-Dei, Nello Selmi-Dei, Paulo Gontijo, Eduardo Magalhães Pinto, a expositora Lêda Gontijo, sra. Elisabete Selmi-Dei e o governador Magalhães Pinto.

Na inauguração da Exposição de Arte Sacra da srta. Lêda Selmi-Dei Gontijo as presenças elegantes das sras. Josafá Macedo, Oscar Dias Corrêa, Paulo Camilo de Oliveira Penna e a expositora

Em primeiro plano, na Exposição, a artista Lêda Gontijo, sra. [illegible] Selmi-Dei, cônsul da Itália e sra. Salvatore Botta e sr. Roberto Selmi-Dei.

Durante a recepção os srs. Alfredo Sayegh, Roberto Selmi-Dei e o colunista do DC.

— ALBERTO FADEL —

Society em JOCKEY CLUB

COM o mesmo esplendor dos anos anteriores, será realizado, hoje, o Grande Prêmio «Brasil». Todavia, com a «bossa-nova» das luzes cintilantes dos páreos finais do programa. Quem não tiver boa estrêla com o fulgor do Sol, poderá apelar para o bom fado dos refletores e os generosos fluidos da lua e das estrêlas. E aos que, de nenhuma forma, conseguirem faturar, restará o consôlo e a satisfação de contemplar um dos maiores espetáculos da Guanabara.

☆

E O RESTO, é apenas aguardar, com tranqüilidade, a vitória do Arturo A. É a coisa mais certa do dia. Tanto assim que está, em exposição, na sede do J. C., uma riquíssima caixa de prata, para charutos e cigarros, com a seguinte legenda: «El Jockey Club de Buenos Aires, al ganador del G. P. «Brasil» de 1961».

☆

NÃO sei como irão se apresentar, hoje, as senhoras elegantes do nosso «grand monde». Faço votos para que desta vez não sejam retiradas dos baús as peles de onças, cobras d'agua, jacarés e outros bichos. Nem tampouco os chapelões e adjacencias. É um autêntico massacre ao bom-gôsto.

☆

FELIZMENTE, êste ano, foram abolidos as cartolas e os fraques. Isto é freqüente, em Londres. Todavia, estamos, simplesmente, em Rio. Precisa-se acabar, sem delongas, com certos hábitos, já irremediàvelmente em desuso. Decididamente ultrapassados. «Ultra démodé».

☆

O «STUD Cherchez la Femme» que representa as côres desta coluna nas pistas gloriosas da Gávea não anda com a «bola branca». Nem «kamakura» nem «Harun Al-Rachid» deram, até agora, qualquer alegria. Se tiver alguém, com muita coragem, que queira habilitar-se, faça a proposta. Metade à vista e o resto a perder de vista.

☆

CONFESSO que hoje não estou nos meus melhores dias. Sem contudo estar aloprado, biruta ou desatinado. Sinto-me, assim, de calundu. É uma espécie de «spleen». João Ribeiro define melhor. Diz que isso é «estar de mau humor, calado, abstrato, sem disposição para nada...». Deve ser isso mesmo.

☆

O JOVEM procurador Alfredo Lôbo, emérito e habilíssimo pescador de profundidade, da mesma categoria e escola do Bruno Hermanny e Abel Gázio, prometeu conduzir tôda sua fabulosa pescaria para «La Rondinella». Estamos esperando. Enquanto a gente espera, lá estão o Sebastião, o Rainha (ex-«Au Bon Gourmet») e Geraldo (Jóquei Clube), supremos mandatários da cozinha de «La Rondinella» executando verdadeiras obras-de-arte culinária.

☆

REALIZOU-SE, ontem, o tradicional baile do Copa, de «black-tie», com o comparecimento do «high-society» e das delegações. No próximo domingo, amplos detalhes sôbre a festa

☆

AMANHÃ, na esplêndida e luxuosa residência do sr. Francisco Eduardo de Paula Machado, acontecerá um «cock-tail», em homenagem às delegações daqui e do exterior.

Elas acontecem nas domingueiras do J. C. Neuza, Maria Predebon e Lurdes Junino, os nomes.

"Miss" Niterói quer passarela de modas

Quem é ela? Loura de olhos castanhos, cabelos curtos em desalinho e um sorriso que vale um título — "Miss" Niterói. Na sala em que ela recebeu êsse cronista um quadro de inspiração portuguêsa dominava um conjunto de móveis bem escolhidos. Maria Raquel de Oliveira sentou-se a um canto da sala e, após servir ao cronista um pequeno drinque, respondeu às perguntas que lhe foram feitas no correr da palestra cujos tópicos principais descrevemos abaixo:

1 Gostaria de mostrar sua beleza e elegância numa passarela de uma casa de modas.

2 É' entusiasta do esporte de "vela", por isso sente encanto especial nas manhãs de verão no Iate Clube Icaraí.

3 Tributa as horas suaves à música e à leitura. Tem uma certa preferência por Jorge Amado.

4 Em matéria de política, acha J.K. o maior político brasileiro e Fidel Castro, no plano internacional.

5 No setor doméstico, é perita em "pudim de leite".

Embora a simplicidade seja o toque essencial de sua beleza e elegância, a srta. Raquel de Oliveira é pessoa "top" em qualquer reunião social. Ditando elegância, sem se preocupar com isso, a atual "Miss" Niterói vem sendo notícia obrigatória nas colunas sociais.

BARÃO JOSÉ DE SIQUEIRA JÚNIOR

JOVEM SOCIETY

NA PRÉ-ESTRÉIA de Della Reese, numa noite de vestido prêto, foi notada a presença de Lena Rêgo com seu «love» João Néder, Jorginho Guinle, as irmãs Malika e Sônia Caldeira (com seu «flirt» José Alvaro) e Sônia Gadelha.

●

CIRCULANDO nas pistas cariocas a belezoca Simôni Buffara, que veio assistir ao «Grande Prêmio Brasil» e que hoje estará esbanjando beleza e elegância na «pelouse» do Jóquei Clube.

●

A BONITA Angela Pavan ofereceu ao colunista um fino «souper» em seu bem «bolado» apartamento de Copacabana. Entre outras coisas, nos segredou: «a) está, no momento, sem amor, b) pretende estudar línguas e aperfeiçoar-se em arte culinária; c) gostaria de dedicar-se ao balé; d) está «bolando» uma viagem breve ao exterior.

●

ASSOPRANDO vinte e uma velinhas, a monumental Maria Lúcia de Castro Fernandes reuniu em seu apartamento do Parque Eduardo Guinle um grupo exclusivo do «jovem society» para «papos», danças e uma ceia à meia-noite. Anotei: — Maria Clara Ferreira, Maria Lúcia Ribeiro, Maria Helena Juruena Pereira, Regina Gurgel Valente, Marlene Fiúza, Flávia Dante Costa e Maria Lúcia Afonso Pena. A anfitrioa estava muito bonita, num Dior autêntico, e com um rico colar de cinco voltas. Parabéns.

●

HOJE, estou acontecendo em Florianópolis, a convite do confrade Zury Machado, para o «Baile da Cinderela». Na noite de ontem, no Clube 12 de Agôsto, 30 bonitas meninas-môças estrearam em sociedade. Esta festa tradicional reúne o melhor da sociedade catarinense e teve a presença da primeira dama do Estado. Grande jogada de Zury Machado, responsável pela «promotion». Domingo, contaremos em reportagem exclusiva.

●

A FEIJOADA de Marlene Fiúza, em sua casa da Lagoa, no último domingo, foi muito esportiva e informal, estando na pista os mais lindos brotos da Guanabara.

O colunista pôde constatar que Angela Maria Fernandes Pavan, além de ser um brôto espetacular, tem classe de excelente cozinheira.

Della estreou diante do "top-set" no Copa

Cantando "In the Still of the Night", Della Reese abriu sua temporada no Rio, embora já tivesse estreado na véspera, convertendo-se em "show" na homenagem que era prestada ao casal Rocheta, no "Mid Night" do Copa. Uma plateia em estado "top top" compareceu e aplaudiu a cantora "colored" muita gente endossou a opinião de alguns críticos, de que se trata de uma edição melhorada de Ella Fritzgerard.

ALMIRO VAZ e JOSÉ SILV preparam-se para o "II Festival N cional de Cabeleireiros". Os do estilistas da Tijuca, agora estabelecidos na Rua Haddock Lôbo num ro 396-A (fone: 28-6736) cont nuar atendendo sua enorme clie tela e, nas horas vagas, realiza experiências em modêlos que pre tendem apresentar no "II Festival" Na foto acima, Almiro Vaz experimenta um "still".

Baratas queridas

Marília São Paulo Pena e Costa

Entre as inúmeras formas de mania, soube a de uma senhora que colecionava baratas em casa. Foi o próprio empregado da companhia de inseticida que me contou. Ao contrário de tôdas as mulheres, que odeiam e temem o nojento inseto, ela sustentava que matar um desses bichinhos era sinal de covardia.

Repreendia as empregadas que esmagavam os repugnantes cascos marrons, fazendo-os estalar contra o azulejo da cozinha. Não admitia massacre de baratas no seu lar. De noite, debaixo de sua porta, uma legião de cascudas negras desfilava em tranquila marcha triunfal escalando os outros andares do edifício. Parecia um pesadêlo dos mais hediondos. Os vizinhos começaram a reclamar. Todos faziam dedetização e continuavam sem um resultado satisfatório porque as baratas do apartamento da tal senhora já tomavam conta do prédio. Propuseram-lhe fazer também a desinfecção. Foi um Deus nos acuda. Reclamou, gritou, disse que não estava disposta a morrer intoxicada junto com as pobres das inofensivas baratinhas

Enquanto todo o prédio se esforçava por exterminar os insetos, ela prosseguia entusiasmada na criação do espécimem. Ai de quem lhe matasse uma de suas baratas!

E assim foi durante anos. As cascudas se reproduziam em ímpetos avassalantes, os vizinhos desesperados recorriam a litros e litros de inseticida para, ao menos, limitarem o paraíso das baratas no apartamento da maníaca senhora.

Um dia, várias baratas amanheceram mortas junto de sua cozinha. Alguém jogara veneno na soleira da porta e os seus vapores haviam penetrado na cozinha. A senhora fêz um escândalo. Gritou, chorou, berrava que todos os moradores do edifício eram monstros sem entranhas. Iria vingar as suas queridas baratinhas.

Apresentou queixa no Distrito Policial. Reclamou à Sociedade Protetora dos Animais. Procurou mesmo um advogado para acionar os vizinho por perdas e danos. O causídico teve o bom-senso de chamar os parentes dessa senhora e aconselhá-los a interná-la.

Hoje, a senhora está em tratamento numa casa de saúde e o seu apartamento pôde ser finalmente dedetizado.

Garantiu-me o empregado da companhia dedetizadora que foram retiradas, com pá, três caixotes de baratas mortas.

Coisas da vida em apartamento...

Futebol x televisão

Rádio e TV — Nestor de Holanda

VENHO acompanhando, com atenção, as rendas do Maracanã, nesta proibição de a TV funcionar. Não vi, ainda, aumento nenhum. Mesma gente de sempre, mesmo povo, caras até conhecidas, grande número de não pagantes, nenhuma novidade.

O homem que assistia ao futebol pela televisão conforma-se em ficar sem futebol, porque também não interessa acompanhar partidas, cujo escore final êle já conhece, pelo "video-tape". Telespectador (e êste é, também, meu caso particular) não sai de casa, para se ir ao Maracanã. Por outro lado, o homem que prefere o calor do campo, a discussão, os gritos, o homem que também grita e discute e joga o chapéu pra cima na hora do gol, êste não se contenta com a televisão. Acha que, pela pantalha, êle só vê o que as lentes querem. Então, oitenta emissoras podem estar funcionando, porque êle não lhes dará importância. Vai ao Maracanã, com chuva ou com sol.

Assim, está mais do que provado que as câmaras não concorrem com as bilheterias. Se concorressem, as rendas, já a esta altura da quarta rodada do campeonato, quando jogaram os clubes mais populares da cidade, estariam bem mais elevadas. No entanto, se subiram foi muito pouco. Menos, bem menos, do que as três emissoras vinham pagando, para transmitir as pelejas.

Se a televisão, de modo geral, tivesse algum brio que superasse seus próprios interêsses comerciais, deixaria totalmente de falar em futebol. Porque o que ela informa, sôbre o assunto, não vem mais ao caso. Ninguém assiste ao "vídeo-tape" ultrapassado. E seus filmes e comentários só servem para promover a ganância dos inescrupulosos "cartolas" que a repudiaram. Se cada emissora de TV pensar nisso, e fizer as contas de despesas com transmissões, salários, gastos mil com um assunto desinteressante da forma em que vem sendo focalizado, verá, no fim de contas, que terá muito mais lucro se não transmitir coisa alguma sôbre futebol ou se transmitir, em última instância, só partidas do São Paulo, no caso, apenas, as partidas de São Paulo, tornando os craques bandeirantes mais populares no Rio, para criar equipe de teletorcedores do Campeonato Bandeirante, tão bom ou melhor do que o nosso.

Assim, a lição nos famintos "cartolas" será completa. E êstes chegarão à realidade, compreendendo, finalmente, que, em lugar de concorrente, a TV é promotora do futebol.

Itinerário

DIA 15, a Rádio Vera Cruz estará comemorando seus 24 anos de fundada. • O programa "A Felicidade Bate À sua Porta" será transmitido, hoje, com Iára Sales, a partir das 18.35, pela Nacional diretamente de Irajá. • "Werther" de Massenet, será a "Retrospectiva Lírica" das 17 horas, na Rádio Ministério da Educação. Comentários de Zito Batista Filho. • O violonista Manuel da Conceição será focalizado, amanhã às 20.35, pelo programa "Gente Que Brilha", da Rádio Nacional, com Paulo Roberto. • Miltinho contratado pela Mayrink Veiga. • E em "A Redor do Mundo", às 19.30 pela TV-Tupi, Hilton Gomes focalizará a Colômbia.

Fim do "mito-Orfeu" e do "mito-Camus"

"Os Bandeirantes"

Cinema — G. & R. Santos Pereira

TUDO isto é verdade: "Infelizmente, Camus é prejudicado por um verdadeiro complexo de insuficiências pessoais e profissionais; é quase incrivelmente ingênuo e confuso em sua visão do mundo e dos homens; é um indisciplinado misturador de noções éticas e estéticas as mais contraditórias; e, fazendo-se de cineasta andante, é, em última instância, um turista tão fugaz e superficial quanto qualquer outro" (Alex Viany).

Tal verdade porém é de muito superada pela mostra dêstes "Os Bandeirantes", a segunda realização "brasileira" de Marcel Camus, o premiadíssimo diretor de "Orfeu Negro", um francês verdadeiramente apaixonado pelo Brasil, sujeito bem intencionado, mas medíocre, com uma visão caolha das coisas brasileiras, que vê de forma rudimentar, superficial, ramática. Seu filme pretende ser um canto de amor ao Brasil e ao nosso povo; mas é apenas um painel deformado, inconcluso e tôsco de várias regiões de nosso país e de suas populações.

Dir-se-ia que alguém lhe havia soprado nos ouvidos que o Amazonas é formidável para o cinema, que os caminhões "paus-de-arara" são extremamente fotogênicos que os jangadeiros são 'épatants' para as câmaras cinematográficas, que a Bahia é "o fim" como fotografia, que Brasília em construção é "um tiro" para o mundo. O homenzinho não teve dúvida: escreveu uma pífia história de bandidos à caça de diamantes na Amazônia (!), organizou uma equipe peripatética e tratou de percorrer aquelas regiões de nosso imenso território em aviões de uma companhia aérea (o agradecimento de praxe lá está, nos "créditos" iniciais), filmando tudo de forma a mais caótica, como um indefectível turista-de-câmara a-tiracolo.

O resultado é desprezível: "Os Bandeirantes" é um filme abominável, abusivamente pretensioso, falso da primeira à última cena inconsequente, um modêlo de vulgariedade e falsa ternura pelas coisas e pela gente brasileiras. Tudo na fita transcende equívoca simpatia pelo que retrata canhestramente: os brasileiros são a raça mais pura e ingênua do mundo, o francês é que não presta, embora possa se reabilitar em contacto com os "anjinhos" que sômo nós; o exotismo e a promiscuidade dos "paus-de-arara" vão comover meio-mundo: os jangadeiros cearenses são de arrancar "olalás" inteligentes da boa moçada dos "Champs-Elysées"; Lurdes de Oliveira e Léia Garcia vão ser àvaramente cobiçadas por louros parisienses que juram objurgar o preconceito racial mas odeiam no fundo da alma 'êsses árabes sujos da Argélia".

Ademais, "Os Bandeirantes" narra uma trama caricatural e claudicante, bisonha e melodramática em sua essência, servida de uma dialogação consternadora, repleta de chavões e vulgariedades pseudo-literárias. E se a fotografia é bonita, plástica e nuançada a direção de Camus é um modêlo de incompetência, o que serve para destruir definitivamente o chamado "mito de Orfeu".

O elenco estrangeiro é medonho: Raymond Loyer e Elga Anderson formam uma dupla de canastrões sem paralelo no cinema universal; Lurdes de Oliveira e Léia Garcia apenas repetem seus trejeitos do suspeito "Orfeu Negro": que se há-de fazer, o sr. Camus gosta que elas façam exatamente aquilo! Almiro do Espírito Santo seria uma revelação de ator negro se dirigido por outro homem que não êsse infeliz Marcel Camus.

Finalmente: "Os Bandeirantes" é um completo fracasso cinematográfico, uma triste e inglória aventura turístico-cinematográfica monótona, a n ó d i n a, desalinhavada, grosseira e desinteressante. E irritantemente piegas, dêsses pieguismo que se quer passar por s i m p a t i a e terna compreensão dos afortunados pelos desprotegidos, pelos "nativos" exóticos e primitivos. Uma baboseira, afinal, destinada a instantâneo esquecimento.

Marisa Barroso num Lp

Discos — Alberto Rêgo

MARISA Barroso foi, mui justamente, galardoada, no ano passado, pela crônica especializada, com o título de "Cantora Revelação de 1960". E, agora, tem o seu primeiro elepê para a Copacabana "Cantigas de Enganar o Tempo" que também é o título de seu programa na Rádio Mayrink Veiga. Neste elepê, cujo lançamento está programado para breves dias, Marisa Barroso deixa de ser a "revelação" a "risonha promessa", para — vencidas as naturais limitações da inexperiência e os nervosismos próprios dos estreantes — se firmar, definitivamente, como uma excelente intérprete da nossa música, conquistando, com sua "performance" o lugar que lhe cabe, de fato e de direito, entre os "astros" consagrados do disco. Marisa Barroso é, hoje, uma cantora plenamente realizada. E isto ela demonstra na variada e multiforme interpretação que empresta a todos os números que compõem êste elepê, dando às diversas nuances do samba, as suas reais características. Assim, Marisa, com alma e sensibilidade, é a "tristeza bonita" que serve de título ao samba-canção romântico e apaixonado de Bili Blanco e Nilo Queirós, no qual se fala de amor e de saudade. E se torna saltitante e cheia de malícia no malabarismo do ritmo do "teleco-teco" "Dizem por aí", de Manuel da Conceição e Arlindo Paz. E, em cada faixa dêste elepê, a voz de Marisa Barroso ganha novos coloridos e nos transmite inesperadas sensações de lirismo e de vivacidade, com seu fraseado rico e maleável. E tôda essa diversidade de interpretação é grandemente valorizada pelo homogêneo conjunto instrumental de Aloísio que a acompanha e que, tal como Marisa, apresenta, em cada faixa, características instrumentais diferentes, o que concorre para que êste elepê se torne obrigatório nas discotecas de todos os apreciadores do gênero.

Viaje hoje e cuide de negócios amanhã

Astrologia — Prof. Mirakott

HOJE, 13-8-1961 (domingo) — Júpiter ao retrogradar, volta 59' do grau de Capricórnio. Poderá viajar e cuidar de assuntos sociais. Poderá, também, tratar de negócios comerciais. Nas corridas do Hipódromo da Gávea as pontas: 1, 3, 5 e 7 e as duplas: 12, 13 e 24 as mais promissoras. Amanhã, 14-8-1961 (segunda-feira) — Poderá viajar pela manhã e encetar negócios.

ACONTECERÁ HOJE E AMANHÃ AO LEITOR:

Seguem-se as possibilidades felizes ou não de hoje e amanhã com horas e números promissores para os leitores nascidos em quaisquer dia, mês e ano nos períodos abaixo:

ENTRE 21 DE DEZEMBRO E 20 DE JANEIRO (Capricórnio)
A tarde lhe será mais propícia, pois receberá notícias confortadoras e a saúde estará em condições satisfatórias. 8, 16 e 17; 33, 43 e 67 (horas e números).
— Aumente seu prestígio cuidando da sua aparência pessoal e palestrando de maneira ajustada aos interêsses comuns. 9, 14 e 16 (horas e números).

ENTRE 21 DE JANEIRO E 18 DE FEVEREIRO (Aquário)
Não discuta sem ouvir primeiro a voz da razão e terá bons amigos se fôr um bom amigo, ajustando-se às necessidades presentes. 11, 17 e 20; 44, 45 e 46 (horas e números).
— Seus negócios deverão ser bem controlados e muito bem delineados para conseguir lucro imediatos, sem quebrar os perigos do futuro. 8, 9 e 14; 34, 45 e 67 (horas e números).

ENTRE 19 DE FEVEREIRO E 20 DE MARÇO (Peixes)
Mantenha seu ânimo forte através de passeios ao ar livre, competições esportivas ou jogos familiares. 7, 19 e 22; 30, 32 e 34 (horas e números).
— Seus interêsses monetários estão muito aquém de suas possibilidades no momento, porém, aguarde maiores ainda êste mês. 9, 13 e 17; 44, 46 e 48 (horas e números).

ENTRE 21 DE MARÇO E 20 DE ABRIL (Áries)
Haverá oportunidades de realizações no setor afetivo capaz de modificar seus planos sôbre o futuro. 3, 10 e 20; 21, 32 e 33 (horas e números).
— As aventuras românticas devem começar com certa reserva e ir crescendo conforme observação mais aprofundada para não ocorrer no êrro de quando precisar retroceder encontrar caminhos obstruídos. 9, 14 e 22; 44, 56 e 72 (horas e números).

ENTRE 21 DE ABRIL E 20 DE MAIO (Touro)
Os compromissos deverão ir aumentando de acôrdo com as suas possibilidades e a sua capacidade de trabalho. 9, 11 e 21; 44, 56 e 88 (horas e números).
— Seus interêsses do trabalho estarão livres de embaraços e por isso volte suas vistas um pouco para seu ambiente familiar. 8, 9 e 21; 45, 46 e 47 (horas e números).

ENTRE 21 DE MAIO E 20 DE JUNHO (Gêmeos)
Uma fuga à lugares bucólicos será sempre conveniente para fortalecer os laços conjugais ou auferir vantagens para o lado da saúde. Aproveite as boas oportunidades. 8, 9 e 21; 44, 45 e 46 (horas e números).
— Tenha atenções especiais pelas crianças, em qualquer situação social em que se encontre conquistará amigos. 7, 8 e 9; 44, 56 e 58 (horas e números).

ENTRE 21 DE JULHO E 23 DE AGOSTO (Leão)
Não seja dos extremos e fortifique sempre sua personalidade para auferir maiores lucros e melhores possibilidades no campo social e financeiro. 8, 11 e 21; 44, 46 e 48 (horas e números).
— Os números são os seus favoritos, mas nem por isso despreze a interpretação das letras numa palavra. Seus sonhos custarão mas chegarão ao ponto áureo de sua vida. 10, 15 e 22; 24, 36 e 38 (horas e números).

ENTRE 24 DE AGÔSTO E 23 DE SETEMBRO (Virgem)
As suas atividades sociais deverão ser intensificadas. Aproveite o fim-de-semana para pôr em prova sua capacidade de atração. 8, 11 e 22; 44, 46 e 48 (horas e números).

ENTRE 24 DE SETEMBRO E 21 DE OUTUBRO (Libra)
Os símbolos lhe serão favoráveis e os use em profusão no lar e no ambiente de trabalho. 8, 19 e 22; 43, 48 e 52 (horas e números).
— Nascerão novas luzes no seu destino e encontrará as oportunidades que tanto deseja graças à proteção e à intuição recebida. 7, 22 e 23; 32, 33 e 34 (horas e números).

ENTRE 22 DE OUTUBRO E 21 DE NOVEMBRO (Escorpião)
Aproveite o dia para realizar laços de amizade entre as pessoas que a ajudam a viver e lhe dão mais saúde e alegria. 8, 9 e 13; 44, 45 e 46 (horas e números).
— Ponha em dia suas atividades da semana através de uma boa revisão e um contrôle de base. 1, 9 e 10; 23, 24 e 25 (horas e números).

ENTRE 22 DE NOVEMBRO E 21 DE DEZEMBRO (Sagitário)
Guarde alguma reserva para o dia de amanhã, tão cheio de boas oportunidades no setor financeiro. 8, 9 e 10; 44, 46 e 48 (horas e números).
— Haverá um ciclo novo a ser estudado na sua vida e então terá prazer em viver mais e mais. Cuide do presente e tenha confiança no futuro. 9, 14 e 19; 12, 20 e 41 (horas e números).

Registro

ANIVERSARIOS

FAZEM ANOS HOJE:

SENHORES:
Brigadeiro Atalmar Vieira Mascarenhas; Lazaro Guedes; engenheiro Luca Carlos Pinto; Aécio Fuzari; Rafael Valentim; Raul Clemente do Rego Barros; Joaquim Gomes da Silva; Otávio Bastos Lemos; Adolfo Inácio Bustamante; Carlos Euclides de Matos Bittencourt; Roberto Botelho Nesser; Reinaldo Fonseca; Mário Augusto de Melo; Plínio de Carvalho; Jonatas Cirilo Matos; Valter Santos; Francisco Gomes; José de Oliveira Barbosa; Raimundo Pires Braga; Mário da Silva Rego e Fausto Alegreto.

SENHORAS:
Maria Margarida Ferraz Pereira, esposa do sr. João Prazeres Pereira, funcionário do DNER; Glória Reis Marques; Júlia Desidério Monteiro; Hermínia Fontes; Magda Viana de Guimarães; Ceci Teixeira; Leonor Neves; Noemia Coutinho Oliveira; Benvinda Augusta Prata e Maria Luísa Porto Cardoso.

Edite Marques Sousa, professora da Escola Conde de Afonso Celso.

SENHORITAS:
Regina Gelard Moreira.

FAZEM ANOS AMANHÃ:

SENHORES:
Ministro Luís Gallotti; ministro Mário Cardoso de Castro; Moisés Searrito Sobrinho; Aníbal Bonfim; João Delamare São Paulo; João Luís dos Santos; dr. Luís do Rego Monteiro; Valter Santos; Haroldo Monteiro; Alcibíades de Sousa Bastos; Valter Bonfim; Aníbal Morais Braga; Manoel Machado; Mário Argote; Ernesto Ermírio Vidigal; Carlos Porcina Cavalcanti; Eneas Almeida Fontes.

SENHORAS:
Gilda Camacho, médica; Luísa Camuriano R. Lisboa; Maria da Glória Miguez Anta; Maria Mercedes Fernandes; Luísa Rodrigues Lisboa; Aniceto Cardoso de Castro e Odete da Silva Sousa.

CONFERENCIAS

Prosseguindo na série de palestras que vem realizando no auditório do Ministério da Educação e Cultura, às 20 horas, o conhecido monge da Ordem de Ramakrishna da Índia, Swami Vijoyananda, que se encontra no Brasil à convite de amigos e interessados, realizará as seguintes palestras: Hoje, "O dever primordial"; dia 14, "Yoga e libertação"; dia 18, "Que Deus nos Bendiga". Entrada franca.

RECITAIS

O Quarteto oficial da Escola Nacional de Música dará concêrto, hoje, às 17.30 horas, no salão Leopoldo Miguez.

CONCERTOS

Terá lugar na Embaixada Americana, dia 17, quinta-feira, às 21 horas, o próximo recital do Quarteto da Rádio MEC, composto dos seguintes elementos: Francisco Corujo, Wilhelm Martin, George Kiszely, Giorgio Bucciola e mais os artistas convidados, professor José Botelho e Mr. Ray Milen. Executarão obras de Mozart, constando do programa o Quarteto em mi bemol, K. 428, Quinteto para viola, em dó, K. 515, e o Quinteto para clarineta.

MISSAS

Sr. Francisco Gomes de Oliveira — Por alma do sr. Francisco Gomes de Oliveira, será rezada missa de 30º dia na têrça-feira, 22, às 8.30 horas, na Igreja do Bom Jesus.

Funcionários do IAPI, a Federação das Indústrias do Estado da Guanabara, o Centro Industrial do Rio de Janeiro, o Sindicato da Indústria de Perfumaria e os sindicatos de trabalhadores na indústria, amigos e auxiliares do presidente do IAPI, sr. João Constant de Magalhães Serejo, mandam celebrar missa em ação de graças pelo seu restabelecimento, na Igreja de N. S. do Carmo, na Rua Primeiro de Março, segunda-feira, dia 14, às 11.30 horas. O sr. Serejo, que sofreu acidente de automóvel a 15 de junho passado, reassumirá, nessa data, a Presidência do IAPI. A missa será celebrada por D. Helder Câmara.

HOJE E AMANHÃ, NA TELEVISÃO

CANAL 6 — 12.00 — Feirinha da Cidade; 12.30 — Clube do Guri; 13.35 — Museu do Futebol; 13.55 — Grande Teatro Infantil; 14.50 — Rêde São Paulo-Rio; 17.30 — Gincana; 18.25 — Histórias Maravilhosas; 19.30 — Ao Redor do Mundo; 20.00 — Rin-Tin-Tin; 20.35 — Cinco Minutos de Esporte; 20.40 — Seleções; 21.05 — The Gale Storm Show; 21.40 — Teu Nome é Mulher; 22.05 — Reportagem Esportiva; 23.40 — Panorama Pan-Americano.

CANAL 9 — 14.30 — Variedades; 15.00 — Jornada Esportiva; 18.25 — TV de Brinquedo; 18.45 — Quando os Clubes se Divertem; 19.20 — Musical; 19.50 — Atualidades; 20.10 — Bis em VRT; 20.30 — Festival da Canção Italiana; 21.00 — Sob o Mesmo Céu; 21.50 — Teatro de TV; 22.35 — Do Átomo à Estrêla; 23.30 — Cinema em Casa.

CANAL 13 — 12.05 — Cinelândia Matinal; 12.15 — Férias; 12.45 — O Riso é o Limite; 13.15 — Lassie; 13.50 — No Mundo dos Selos; 14.05 — Teatro Charles Boyer; 14.40 — Reportagem; 14.50 — Tarde Esportiva; 17.25 — Desenhos; 18.20 — Fala; 18.50 — Show; 19.20 — Aventura nos Foguetes; 19.50 — Reportagem; 20.00 — Domingo Alegre; 21.00 — Bat Masterson; 21.35 — Reportagem; 21.45 — TV-Rio Rinque; 23.45 — Reportagem; 23.50 — Comentário Político.

SEGUNDA-FEIRA

CANAL 6 — 12.00 — R. de Belo Horizonte-Rio; 13.30 — Rêde São Paulo-Rio; 15.30 — Reportagem Externa; 17.00 — Sessão das Cinco; 18.05 — Saci Pererê; 18.30 — Encontro com a Pequenina; 18.55 — Curumim; 19.05 — Resenha Esportiva; 19.30 — Patrulheiros; 20.00 — Telejornal; 20.20 — Francisco José; 20.45 — Interpol Chamando; 21.20 — Grande Canastra; 21.50 — Musical; 22.20 — De Cá Pra Lá; 22.50 — Grande Teatro.

CANAL 9 — 18.05 — Manchetes do Dia; 18.10 — Edifício; 19.00 — Cortina Musical; 19.05 — Teleteatro; 19.25 — Enciclopédia de Bolso; 19.30 — Automobilismo em Foco; 19.50 — Telesporte; 20.05 — Estórias da História; 20.15 — Telecorreio; 20.30 — Cinco Minutos de Saudade; 20.35 — Seu Grande Momento; 21.10 — Interlúdio; 21.15 — Luta Livre Americana; 22.40 — A Cidade e o Homem; 23.00 — ... E Mande o Povo Pensar; 23.05 — Funcionalismo em TV; 23.35 — Música e Imagem.

CANAL 13 — 16.55 — Rio, Cinco Para as Cinco; 18.00 — Viveremos Amanhã; 18.25 — Vesperal; 18.50 — Reportagem; 19.05 — Patrulha Rodoviária; 19.40 — Telejornal; 20.00 — Ivanhoé; 20.35 — Reportagem; 20.45 — Noite de Gala; 22.50 — Reportagem; 23.00 — Pingo nos Ii; 23.45 — Repor- — Pingo nos is; 23.45 — Reportagem.

CÉLIA REIS RETORNA AO "ARPEGE"

Depois de estar afastada uma semana, por motivo de fôrça maior (falecimento de seu pai, ocorrido segunda-feira última), Célia Reis, a notável "lady-crooner" do conjunto de Valdir Calmon, retorna hoje, ao "Arpège". A jovem cantora já está preparando sua bagagem para a grande excursão que Valdir Calmon realizará pelo Rio Grande do Sul. Enquanto arruma as malas, Célia vai embalando as noites alegres do "Arpège". Na foto a cantora dos olhos verdes numa pose especial para o DIARIO CARIOCA

A ortografia e nós

STELA TOSTES

A última reforma ortográfica de 1943 trouxe, para o português escrito no Brasil, o absurdo, a confusão, o caos, dando a tôda a gente e principalmente a nós, professôres, a permanente sensação de ignorância e incerteza.

Embora conheçamos as regras de acentuação, jamais nos sentimos seguros delas pelo desnorteante caso das homógrafas heterofônicas, ou, para sermos mais explícitos, das palavras que, apesar de escritas da mesma forma, têm significação diversa e diferente prosódia, como «emprêgo», substantivo e «emprego», do verbo empregar; «mêdo», emoção, e «medo», habitante da Média.

Essa desarrazoada discriminação de palavras atormenta permanentemente quem escreve e desespera quem ensina. Porque, hoje, para colocarmos, consciente e corretamente, um mero acento gráfico em qualquer palavrinha, temos de ser enciclopédicos. Devemos conhecer, não só tôdas as homógrafas de origem vernácula, mas ainda todos os brasileirismos regionais oficialmente incorporados ao português falado no Brasil.

Para rápida visão da complexidade dêsse problema com que nos agraciou a última reforma, basta a análise de uns poucos vocábulos de uso corrente.

Tomemos como exemplo a palavra «êsse», antes adjetivo e hoje pronome demonstrativo. Acentuamo-la para não a confundirmos com o nome da letra «S», como se tal engano fôsse possível. Mas, já que assim se convencionou, era lógico supormos que tôdas as palavras formadas com êsse demonstrativo conservassem, por analogia e uniformidade, o mesmo acento que o distingue. Pois tal não acontece. E, quando acontece, é por motivo bem outro. «Dêsse» levará acento para não misturar-se com «desse», do verbo dar, ao passo que «nesse» não leva acento algum por falta de irmão gêmeo na língua.

«Êle» se acentua para diferençar-se da letra «L». «Dêle» recebe acento, não por ser a contração da preposição «de» com o pronome «êle», que é acentuado, mas para que ninguém julgue tratar-se do verbo delir.

«Nêle» usa o gracioso chapèuzinho ortográfico para fazer, possivelmente, amáveis barretadas a uma espécie de arroz indiano chamado «nele», que a maioria dos dicionários não se dá ao trabalho de registrar.

«Todo» não leva acento algum, mas «tôda» precisa exibir o símbolo de nossa obtusidade ortográfica em atenção a certo pássaro fissirostro, que esvoaça pelas distantes Antilhas, e a um obscuríssimo povo da Índia — os todas.

«Aquêle» se acentua em homenagem ao verbo «aquelar» que nenhum de nós jamais usou, por termos certo bom-gôsto na escolha de palavras ou por desconhecermos completamente seu significado minhoto. Aos colecionadores de raridades lusas informamos que «aquelar» equivale, mais ou menos, a «atinar», «dar pela coisa». E se, porventura, tivermos de usar crase na dita palavra, o tal acentinho desaparecerá por um passe mágico de prestitigitação ortográfica e teremos «àquele», simplesmente «Naquele» e «daquele» se dispensam, por sua vez, da gloriosa coroa circunflexa por não existirem, neste vasto mundo de Nosso Senhor Jesus Cristo, outros nomezinhos seus xarás... Aquelaram?

«Flor», no singular, não se acentua, mas «flôres», no plural, levará o sinalzinho cabalístico da «simplificação» em honra de um brasileirismo pouco conhecido: o verbo «florar». Isto significa que podemos usar e abusar de frases corretas e pitorescas como esta: «que eu flore, que tu flores, que êle flore», como se fôramos encantadores pessegueiros ou pés de abóbora em incontidos arroubos primaveris...

Tôdas essas ridículas e descabidas particularidades da língua devem andar vivas e presentes em nosso bestunto, cada vez que desejarmos escrever corretamente um simples bilhete ou enviar cumprimentos a qualquer aniversariante. Se não tomarmos as devidas precauções acentuais e nosso correspondente tiver certas luzes vernáculas ou fôr um maníaco das interpretações, poderá espantar-se, e até ofender-se, se, ao invés dos parabéns da praxe, enxergar em nossas palavras esquisitas aves das Caraíbas, cereais estrangeiros, tribos indianas ou brasileirismos de inesperadas significações.

Por essas pouquíssimas palavras, podemos aquilatar as dificuldades de todos os vocábulos de nosso «doloroso idioma» e imaginar os problemas que enfrentamos diàriamente, na escrita.

Enquanto nova reforma ortográfica não nos restituir o sossêgo vernáculo e salvaguardar nossos brios professorais, o mais acertado é fazermos o que fazemos pessoalmente e o que aconselhamos, com veemência, a nossos companheiros de profissão: — jamais nos separarmos do alentado volume do vocabulário oficial. Afinal de contas, nossos alunos precisam de guia seguro que os oriente através do cerrado matagal da acentuação gráfica, não precisam?

E nós?

Bem... Nós, seus desventurados mestres, também necessitamos de lanterna eficaz e bordão infalível, que nos ajudem a manter o equilíbrio e a dignidade por entre a «cordoalha tentacular» das homógrafas, como diria, por certo, Monteiro Lobato, nosso saudoso conterrâneo amigo.

na rota do ORIENTE nova escala da PANAIR...

CAIRO

Voltando ao Cairo, agora com o magnífico DC-8, a Panair reafirma sua tradição de o máximo em serviço, tornando o Brasil mais próximo e mais querido dos povos de quatro continentes.

Os DC-8 da Panair foram adquiridos com garantia do Govêrno Federal, através do B. N. D. E.

• Sujeito à aprovação dos Governos interessados.

Partidas todos os sábados, do Rio, às 16,00 hs. e de São Paulo, às 17:40 hs. na rota mais direta, via Dakar Lisbôa, Roma e Beirute.

Nas classes de luxo e econômica, o tradicional serviço de bordo de alto padrão Panair, no melhor e mais avançado avião comercial a jato.

Melhores informações em sua Agência de Viagens preferida, ou nos escritórios da

PANAIR

"A Primeira Missa": maior interêsse da próxima semana

Não resta a menor dúvida: o filme de Lima Barreto, "A Primeira Missa", exibida (sem muito sucesso) no "Festival de Cannes", foi beneficiada com a má qualidade ou a inexpressividade dos filmes que serão lançados nesta próxima semana cinematográfica. De fato, a semana é fraca, se bem que bastante eclética, do ponto-de-vista da nacionalidade das películas. Há de tudo: filme norte-americano: "Bastam Dois Para Amar" dois franceses, de linha comercial: "Maria das Ilhas" (capa-e espada) e "Gestapo Contra X"; um inglês: "Barba Azul, o Verdugo", baseado na história de Henri Landru, que também inspirou Charles Chaplin, em "Monsieur Verdoux" e, finalmente, dois japonêses: "O Punhal da Vingança" e "A Nave dos Homens Perdidos". Do ponto-de-vista de interêsse e de curiosidade o ponto alto da próxima semana é, mesmo a nosso entender, a fita de Lima Barreto, o famoso diretor de "O Cangaceiro", apesar de sua "A Primeira Missa", fita de encomenda, propagando piamente as vocações sacerdotais, ter causado pouca ou nenhuma boa impressão em Cannes e, inclusive, em São Paulo, onde já foi exibida, sem sucesso popular. Muitos diretores brasileiros que não obtiveram o mesmo sucesso do diretor de "O Cangaceiro" agora estão mais ou menos reabilitados. Também Lima Barreto, com uma história de interêsse incerto, pode fracassar. Este fato serve de lição para muita gente.

"A PRIMEIRA MISSA"

Um filme de Lima Barreto desperta, espontâneamente, muito interêsse. "O Cangaceiro" deu celebridade definitiva ao realizador, e êle hàbilmente sabe cercar-se de publicidade e de sensacionalismo. "A Primeira Missa" aparece sete anos após o êxito mundial de "O Cangaceiro". Nesse longo intervalo Lima Barreto pretendeu filmar uma história muito bem elaborada, na grande linha do filme rural brasileiro, "O Sertanejo". Entretanto, o alto custo da fita e as exigências egocêntricas do cineasta impediram a produção. O jeito foi mesmo atacar um plano menos ambicioso, mais econômico, com concessões de toda ordem: sentimentais, financeiras e até mesmo artísticas. "A Primeira Missa" foi exibida em Cannes, no Festival de Cinema, e foi uma decepção. Esperava-se muito mais do diretor de "O Cangaceiro", e, no entanto, aparece um filme sentimental, melodramático, encomendado pela Igreja para propagar as vocações sacerdotais. A produção é de Ferdinando de Aguiar para "Campos Elísios Cinematográfica". Argumento original "Nhá Colaquinha cheia de graça", de Nair Lacerda, adaptado por Lima Barreto. Fotografia de Chic' Fowle, cenários de Geraldo Amarosio, música de Gabriel Migliori. Interpretação de José Mariano Filho, Margarida Cardoso, Dionísio Azevedo, Ferreira Leite, Carvalho Lima, Lima Barreto e Martin Binder. A partir de amanhã no "Plaza", "Astória", "Olinda" e circuito.

"BASTAM DOIS PARA AMAR"

Já vem confusão por aí. Os cines Metro exibem um "trailer" do filme "México dos Meus Amôres", como sendo seu próximo lançamento. No entanto a publicidade nos remete material anunciado "Bastam Dois Para Amar" como sua próxima estréia, marcada para o dia 17, nos "Metros" e circuito. Vamos cumprir nosso dever e falar, ligeiramente, dêste "Where the Boys Are", produção de Joe Pasternak, direção de Henry Levin, roteiro de George Wells, baseado numa novela de Glendon Swarthout, em "cinemascope" e "Metrocolor", com Dolores Hart, George Hamilton, Yvette Mimieux, Jim Hutton e outros. A história narra as peripécias de um grupo de estudantes que parte nas férias para Fort Lauderdale, na Flórida, em busca de divertimentos e de repouso. Naquêle local acampam, dançam, cantam, brincam, sob um sol quente e luminoso. A cantora "teen-age" Connie Francis aparece no elenco, interpretando uma estudante em férias cantando canções e namorando. Filme da geração "rock'n roll" para jovens admiradores do "rock", "Bastam Dois para Amar" não é cinema, e sim um divertimento musical sem a menor importância, sem conflito e sem grandeza. Pode ser até que gostem da baboseira, num mundo onde há gôsto para tudo, inclusive para as tolices.

"MARIA DAS ILHAS"

O Cine São Luís vai apresentar, a partir da próxima quinta-feira, uma produção francesa, "Maria das Ilhas", produção de George Combret, roteiro do mesmo e mais Pierre Mandu, música do excelente Georges Van Parys, direção do próprio Georges Combret. No elenco estão Belinda Lee, Alain Saury, Jacques Castelot, Folco Lulli, Dario Moreno e outros. É uma co-produção franco-italiana, e narra a história de "Jacques du Parquet" que, pouco antes de ser nomeado governador da Martinica, em 1635, e partir para a ilha, enamora-se de "Maria Bonnard", a filha de um estalajeiro de Dieppe, prometendo voltar para casar-se com ela. Cansada de esperar, "Maria" cede ao desejo de seu pai e casa-se com Monsieur de Saint-Andre, que é agente geral da Companhia das Ilhas, e parte com êle para a Martinica. A chegada de "Maria" faz renascer a paixão de Jacques, que não a havia esquecido. Daí surgem as complicações, estalam os conflitos. Belinda Lee, linda, lamentàvelmente falecida, encena o filme com deslumbramento. É o ponto alto da fita, comercial, de capa-e-espada, baseada num romance comercial de Robert Gaillar, feita para um público pouco exigente de arte e de bom gôsto.

"GESTAPO CONTRA X"

"Une Guele Comme La Mienne" é um filme escrito e realizado por Fréderic Dard, interpretado por Claire Maurier, Paul Guers, Jacques Duby, Olivier Hussenot, Howard Vernon e outros. História de um jornalista que mete com compilcações com a Gestapo, durante os anos de ocupação parisiense pelas tropas alemãs, e que tem um triste fim.

Nada recomenda a fita, nem seus intérpretes e nem seu diretor. Lançamento sem a menor significação, própria para preencher vagas de programação. A partir de amanhã, no Cine "Pathe" e circuito.

"BARBA AZUL, O VERDUGO"

A partir de amanhã, no Cine "Florida", aí vem uma produção de Roy Parkinson, dirigida por W. Lee Wilder, feita na Inglaterra com George Sanders, Corinne Calvet, Jean Kent, Patricia Roc e outros. O filme trata das sinistras aventuras do famoso Henri Landru assassino de mulheres belas e ricas, a mesma personagem que inspirou Charles Chaplin em seu magnífico "Monsieur Verdoux". Ninguem poderá evitar a comparação entre George Sanders e Chaplin, intérpretes do famoso Landru, conquistador assassino, frio, galante e insensível. Os inglêses são temerários: depois de um gênio, Chaplin, um que não é absolutamente gênio, um tal de W. Lee Wilder, que ninguem sabe quem seja.

"O PUNHAL DA VINGANÇA"

Assim vai bem o comércio exibidor carioca: foi ótima iniciativa o Festival do Cinema Japonês. Abriu caminho pioneiramente, criou público para um cinema extraordinário, inédito. Aí está mais um filme japonês programado para a próxima semana, "O Punhal da Vingança" no "São José", direção de Toshio Masuda, um policial de linha mais ou menos ocidentalizada, com alguns intérpretes japonêses que podem causar surprêsa. Muito crime muita punhalada, muito bar e muita fumaça. No meio dêste ambiente vicioso, há uma história de amor que pode redimir o herói "Tachibana".

"A NAVE DOS HOMENS PERDIDOS"

Outro filme japonês, que fará programa, no "São José", em conjunto com "O Punhal da Vingança". "A Nave dos Homens Perdidos" foi produzido por Shizuo Sakagami, dirigido por Umeji Inoue e fotografado por Issen Iwasa. Outro filme de gênero policial, com ação passada em navios e portos comerciais. No elenco estão Yujiro Ishihara, Rentaro Nokuni, Ruriko Asaoka e outros.

"A Primeira Missa"

Uma cena de «Senhorita Júlia», que o público verá no Teatro Municipal com os elementos do Actor's Studio.

"Actor's Studio" chega segunda e estréia têrça

Estrelas e astros do cinema americano virão ao Rio para fazer teatro e bom teatro teatro de classe. Com estréia marcada para o próximo dia 15, têrça-feira, teremos no Teatro Municipal o New York Repertory com elementos do Actor's Studio, sob os auspícios do Serviço Nacional de Teatro e do Serviço de Teatros e Diversões do Estado da Guanabara, numa apresentação de Nydia Licia.

O grupo que chegará ao Rio amanhã, segunda-feira, às 17 horas pela Real no seu vôo n.° 808, traz em seu seio figuras de notável prestígio como: William Daniels, Betty Field, Viveca Lindfors, Rita Gam, Ben Piazza, Morgen Sterne e Nydia Westman, com a direção de Tad Danielewski. O repertório conta com autores como Tennessee Williams, August Strindberg, Edward Albee, John Van Druten.

A temporada dos nossos visitantes é curta e irá sòmente até o dia 20 quando será dado o último espetáculo, por fôrça de compromissos assumidos com Empresários de S. Paulo.

Aos portadores de carteiras de estudante e profissional, serão vendidas galerias nas bilheterias do Teatro Municipal, a razão de Cr$ 30,00 (trinta cruzeiros).

VIVECA LINDFORS numa dos momentos da peça «Doce Pássaro da Juventude», de Tennessee Williams, espetáculo que agradará aos que forem ao Teatro Municipal.

Empresário engana Iara

Dizendo-se empresário de um filme mexicano a ser rodado no Brasil, com cenas e artistas brasileiros, um empresário daquele país procurou a vedeta e cantora Iara Lex para contratá-la a filmar.

Depois que Iara Lex tinha adquirido roupas para o filme, tinha realizado alguns gastos em função da filmagem, o dito empresário comunicou que iria pagar apenas a quantia mínima de dois mil cruzeiros por dia de filmagem, certo de que seria uma divulgação para a artista.

IARA ROMPE O CONTRATO

Imediatamente Iara Lex rompeu o compromisso com o pretenso empresário mexicano, para quem já tinha escolhido as músicas que fariam parte da película. E, como ela, outras artistas se negaram a participar da filmagem, chamando a atenção das autoridades para o fato, desde que há muito que por aqui aparecem empresários de outros países, convocando artistas brasileiros, firmando contratos para depois obrigar a uma rutura de compromisso, quase forçando uma situação que não tinha sido a desejada.

EM TELEVISÃO

Iara Lex depois que voltou de Portugal, recolheu-se a sua residência para aguardar a visita da cegonha. Nascido o garoto, Iara submeteu-se a sério regime alimentar e já está em plena forma. Por isso mesmo está estudando contratos para retôrno às atividades artísticas.

E entre algumas propostas recebidas, Iara Lex tem umas para reaparecer em programas de Televisão, alguns musicais e mesmo fazendo números que ela já apresentou no palco com tanto sucesso. O contrato com o empresário mexicano obrigou Iara Lex a parar com os outros compromissos, dedicando-se aos planos de filmagem. Depois que ela sentiu que tinha sido enganada pelo empresário, resolveu reabrir a questão dos programas de Televisão, incluindo uma temporada em São Paulo, para o que já foi convidada várias vêzes.

IARA LEX — O empresário mexicano fazia propostas mirabolantes. Mas não era nada verdade. Por isso a vedeta-cantora rompeu o contrato.

CAUBI E CONJUNTO

Caubi Peixoto organizou, agora, o seu próprio conjunto para as apresentações em público, tanto em "shows", como em televisão e nas excursões. O conjunto de Caubi, que se apresenta com o cantor, está percorrendo várias cidades do interior. O chefe do conjunto é Juarez Santana e os outros elementos, são: Marco Aurélio, baterista; Valdir, sax; Zezinho, contrabaixo; Válter, violão e Dirceu, ritmista.

NA "NOITE DE GALA"

Amanhã, na apresentação de "Noite de Gala", pela TV-Rio, estará presente o cantor português João Maria Tudela, há pouco chegado da Europa. João Maria Tudela, considerado um dos melhores intérpretes da música popular portuguêsa, da atualidade, fará várias apresentações em "Noite de Gala" apresentando os melhores números de seu repertório

CLINICA MEDICO-CIRURGICA DO DR. AMÉRICO CAPARICA
Consultorio: Rua Visconde do Rio Branco, 31 (Elevador) — Telefone: 42-2056 — Diàriamente das 15 às 18 h. Residência: Rua Gonçalves Crespo 366 — 2.° andar — Apartamento n.° 201 — Telefone: 28-9263

PIANO SCHWARTZMANN
Vende-se, quase nôvo. Som maravilhoso. Cordas cruzadas. Cepo de metal. N.° 10.376 Três pedais. Chipendale marfim. Preço Cr$ 80.000,00 à vista. Tratar pelo tel. 47-8979.

CAPIXABA
A ETIQUETA DA CAMISA PERFEITA
FABRICA E VENDAS ATACADO:
Praça Municipal, 350 — 1.° 2.° e 3.° andares — Ed. Scarton
COLATINA — ESPIRITO SANTO

CUPIM
Baratas, Ratos, Pulgas etc — Orçamento grátis — Garantia de 6 a 12 meses Cupim 8 anos — RUGANI & CIA LTDA — Rua São José n. 90 sala 1.205 — Rio — Telefones 22-0872 e 22-3289 — Niterói: Tel.. 2-7852

GRANDE HOTEL ESTORIL
LIDERANDO OS HOTEIS DO E. E. SANTO
VITORIA — E. E. SANTO
O maior o mais luxuoso e o mais moderno Hotel do Estado
End. tel.: — ESTORIL — Tel. 1-217

SARNA
Não permita que eczemas, erupções, micoses, manchas vermelhas, frieiras, acne ou "psoriasis" estraguem sua pele. Peça Nizoderm ao seu farmacêutico hoje mesmo. Veja como Nizoderm acaba com a coceira em 7 minutos e ràpidamente torna sua pele macia, clara e aveludada. A nossa garantia é a sua maior proteção.

LICEU IMPÉRIO
ENSINA-SE CORTE COSTURA
CONFECÇAO DE CINTOS PLISSADOS
ACEITAM-SE ENCOMENDAS DE MOLDES
Largo de São Francisco, 26 12.° and. Grupo 1.220
Ed. Patriarca · Tel.: 43-4284 · das 15 às 17 horas

Henné-Léne do Américo
tinge e alisa
à venda nas perfumarias, drogarias e farmácias

CARTAZ

TEATROS

BOLSO — 27-3122 — "Inimigos Íntimos". Comédia de Barillet Gubs com Aurimar Rocha, Nicette Bruno e Paulo Goulart. Diàriamente, às 21,15 horas. Aos sábados e domingos vesperais às 16,15 horas.

COPACABANA — 57-1818 — "O Milagre de Ana Sullivan" de William Gibson com Suzana Freire e Glauce Rocha. Diàriamente às 21,15 horas. Sábados às 19,45 e 22,15 horas. Vesperais às quintas e domingos às 16 horas.

DULCINA — 32-5817 — "Frenesi" de Charles Peyret Chappuis (tradução de Brício de Abreu) com a Cia. Henriette Morineau. Diàriamente, às 21 horas. Vesperais às quintas e domingos, às 16 horas.

GINASTICO — 42-4521 — "Beijo no Asfalto" de Nelson Rodrigues com Fernanda Montenegro, Sérgio Brito e Ítalo Rossi. Apresentação do Teatro dos Sete. Diàriamente às 21 horas. Vesperais às quintas e domingos às 16 horas. Aos sábados às 20 e 22,15 horas.

JARDEL — 57-8714 — "Leito Nupcial" Comédia de Jean De Hartog (tradução de Raimundo Magalhães Junior) com Deres Gonçalves e sua Companhia. Diàriamente às 20,30 e 22,30 horas. Vesperais às 16 horas aos sábados e domingos.

MESBLA — 22-7622 — "Arsênico e Alfazema" — Com a Cia. Tônia-Celi-Autran. Diàriamente, às 21 horas. Aos sábados às 20 e 22 horas. Vesperais às quintas e domingos às 16 horas.

NACIONAL DE COMEDIA — 22-0561 — "Casal ou Experimental" Comédia de Lawrence Roman com Ai. van Aguiar e Graciema Freire. Apresentação do Studio A. Diàriamente às 21 horas. Aos sábados às 20 e 22,15 horas.

PRAÇA — 37-7003 — "Felisberto do Café". Comédia de Gastão Tojeiro com Cláudio Corrêa e Castro, Daniel Filho e Teresa Raquel. Diàriamente às 21,30 horas. Vesperais aos sábados e domingos, às 16 horas.

RECREIO — 22-8164 — "O Diabo Que a Carregue... Lá Pra Casa". Revista de Walter Pinto com Íris Bruzzi, Manoel Vieira, Pedro Dias, Rui Cavalcanti e 40 girls. Diàriamente, às 20 e 22 horas. Vesperais aos sábados e domingos, às 16 horas.

REPUBLICA — 22-0271 — "Seu Marido... Não Me Diverte". Revista produzida por Herald Miranda, Meira Guimarães e Aldo Calvet, com Catalano e Dedé. Apresentação de Fernando D'Ávila. Diàriamente, às 20 e 22 horas. Vesperais às quintas, sábados e domingos, às 16 horas.

RIO — 45-9051 — "Círculo Vicioso" comédia de Somerset Maugham com Maria Sampaio Ziembinsky e Sadi Cabral. Diàriamente às 21 horas. Sábados e domingos às 20 e 22 horas. Às quintas e domingos vesperais às 16 horas.

RIVAL — 22-2721 — "Entre Pernas e Curvas". Revista de Gomes Leal com Violeta Ferraz, Rosemarie Sulquei, Spina e Ferrica. Diàriamente às 20 e 22 horas. Vesperais às quintas, sábados e domingos, às 16 horas.

SANTA ROSA — 47-8841 — "Procura-se uma Rosa" — De Pedro Bloch, Vinicius de Moraes e Gláucio Gill com Norma Bengell, Jece Valadão, Araci Cardoso, Agildo Ribeiro, Dirce Migliaccio e Antônio Patiño. Diàriamente às 21 horas. Vesperais aos sábados, domingos e têrças às 16,30 horas. Aos sábados, às 20 e 22 horas.

Atualizações de programas poderão ser feitas em cartas dirigidas à nossa redação. Avenida Rio Branco, 25-sobreloja, em nome de Noel Trachtenberg.

CINEMAS

ART PALACIO (Copacabana) — I Grande Festival do Cinema Japonês. Hoje, "O Homem do Horizonte". Censura, 10 anos. Apresentação da Toho Filmes.

VITORIA — "Onze Homens e Um Segredo". Policial americano com Frank Sinatra, Dean Martin, Sammy Davis Jr. e Peter Lawford. As 14, 16, 18, 20 e 22 horas. Censura, 14 anos. Apresentação da Warner Bros.

PALACIO ROXY, MIRAMAR, CARIOCA e MELLO (Bonsucesso) — "O Mago de Bagdá". Aventuras americano (em tecnicolor) com Dick Shawn e Diane Baker. As 14, 16, 18, 20 e 22 horas. Censura livre. Apresentação da Fox.

RICAMAR — "O Irresistível Forasteiro". "Western" americano (em tecnicolor) com Glenn Ford e Shirley MacLaine. As 14, 16, 18, 20 e 22 horas. Censura, 10 anos. Apresentação da M.G.M.

METRO PASSEIO, METRO COPACABANA, METRO TIJUCA, PAN, PALACIO (HIGIENOPOLIS) e MELLO (PENHA) — "Contra a Lei". Policial americano com Jack Warden, Vera Miles, e Robert Douglas. As 12,15 (sòmente no Metro Passeio), 15,35, 17,15, 18,55, 20,35 e 22,15 horas. Censura, 18 anos. Apresentação da M.G.M.

PRESIDENTE, COLISEU, VAZ LOBO, MEIER e FLUMINENSE — "O Ataúde do Vampiro". Filme de terror (mexicano) com German Robles. Horários diversos. Censura, 14 anos. Apresentação Pelmex.

BRUNI (Flamengo) — "Spartacus". Épico americano em tecnicolor (premiado com 4 Oscars) com Kirk Douglas, Laurence Olivier, Jean Simmons, Charles Laughton, Peter Ustinov e Tony Curtis. As 12, 16 e 20,30 horas. Censura, 14 anos. Apresentação da Universal Internacional.

ODEON, SAO PEDRO, SAO JOSE, e ALFA — "Horrores do Museu Negro". Policial inglês (em tecnicolor) com Michael Gough e June Cunningham. Horários diversos. Censura, 18 anos. Apresentação da Imperial.

SAO LUIS, LEBLON, MADRID e SANTA ALICE — "Os Bandeirantes". Aventuras franco-brasileiro (em tecnicolor) com Raymond Loyer, Aimoro do Espírito Santo, Lea Garcia e Lourdes Oliveiras. As 14, 16, 18, 20 e 22 horas. Censura livre. Apresentação da Atlantida.

ART PALACIO (Tijuca) — I Grande Festival do Cinema Japonês — Hoje, "Tempestade no Pacifico". Censura, 10 anos. Apresentação da Toho Filmes.

CARUSO (Copacabana) — "Capitão Fogo". Aventuras italiano (em tecnicolor) com Lex Barker, Rossana Rory e Massimo Serato. As 14, 16, 18, 20 e 22 horas. Censura, 14 anos. Apresentação da Nova América.

CINEAC TRIANON — "Comediantes e Amantes". Musical filmado (em tecnicolor) em "boites" das principais cidades da Europa. Sessões a partir das 10 horas. Censura, 18 anos. Apresentação da Horus Filmes.

PLAZA, ASTORIA, OLINDA, PARIS PALACE, MASCOTE, ROSARIO e REGENCIA — "Meu Último Tango". Drama espanhol (em tecnicolor) com Sara Montiel e Maurice Ronet. As 10 e 12 (sòmente no Plaza), 14, 16, 18, 20 e 22 horas. Censura livre. Apresentação da Condor Filmes.

PAISSANDU — "Vermelho e Negro". Drama francês com Gerard Philipe, Danielle Darrieux e Antonella Lualdi. As 14,30, 17, 19,30 e 22 horas. Censura, 18 anos. Apresentação da Cine Mundi.

AZTECA e FLORIDA — "A Batalha Para a Bomba Atômica". Documentário de guerra francês. Horários diversos. Censura, 18 anos. Apresentação da Nova America Cinematografica.

REX, AMERICA e BOTAFOGO — "O Homem Que Enganou o Mundo". Drama de guerra (inglês) com John Mills e Cecil Parker. As 14, 16, 18, 20 e 22 horas. Censura, 10 anos. Apresentação da Organização Rank.

ESKYE (Tijuca), IRIS, IMPERATOR GUARACI, RAMOS, SANTA CECILIA — "Al Capone". Policial americano (vida do famoso "gangster") Rod Steiger. As 14, 16, 18, 20 e 22 horas. Censura, 18 anos. Apresentação da Allied Artists.

ALVORADA — (Cinema de Arte) — "Os Eternos Desconhecidos". Comédia italiana com Vittorio Gassman, Marcello Mastroianni e Tótò. As 14, 16, 18, 20 e 22 horas. Censura, 10 anos. Apresentação da Satélite Filmes.

RIVOLI — "Matar ou Morrer". "Western" americano com Gary Cooper. Sessões a partir das 12 horas. Censura, 10 anos. Apresentação da Warner Bros.

NACIONAL, RIO BRANCO, PARAISO e SANTA HELENA — "Hércules e a Rainha da Lídia". Aventuras (italiano em tecnicolor) com Steve Reeves e Sylva Koscina. As 14, 16, 18, 20 e 22 horas. Censura, 10 anos. Apresentação da Art Filmes.

PATHE, PARA TODOS e MAUA — "A Sina do Aventureiro". Drama nacional com Acácio Lima, Shirley Alves, Augusto Pereira e Ruth Ferreira. As 12 (sòmente no Pathe), 14, 16, 18, 20 e 22 horas. Censura, 18 anos. Apresentação da Satélite Filmes.

OPERA — "A Taberna das Ilusões Perdidas". Drama americano (em tecnicolor) com Tony Curtis e Debbie Reynolds. As 14, 16, 18, 20 e 22 horas. Censura, 14 anos. Apresentação da Paramount.

COPACABANA — "Missão Secreta em Amsterdam". Drama de guerra (inglês) com Peter Finch e Eva Bartok. As 14, 16, 18, 20 e 22 horas. Censura, 14 anos. Apresentação da Organização Rank.

CAPITOLIO, RIAN, TIJUCA e FLORIANO — "A Teia de Renda Negra". Drama americano com Doris Day, Rex Harrison e John Gavin. Horários diversos. Censura, 14 anos. Apresentação da Universal Internacional.

RIVIERA — "Marido de Mulher Boa". Comédia nacional com Zé Trindade e Renata Fronzi. As 14, 16, 18, 20 e 22 horas. Censura livre. Apresentação da Sino.

COMO FAZER DO RIO A CAPITAL DO TURISMO?

Preciso harmonia de ação e planejamento

Há, sem dúvida, grande movimentação nos arraiais do turismo indígena, nesta cidade do Rio de Janeiro, tanto de parte da turma estadual (DTC) quanto da federal (COMBRATUR) por vêzes uma interferindo na esfera da outra, por falta de prática, com o velho vício dos tempos em que a Cidade Maravilhosa ainda era Capital da República. Um quase incidente ocorreu durante o Seminário de Desburocratização, promovido pelo DTC, quando o engenheiro Graça Couto, falando sôbre turismo no Brasil, apontou falhas na organização guanabarina e insistiu na necessidade de um planejamento prévio.

O que se observa é uma falta de entrosamento da máquina turística, que até agora tem funcionado em compartimentos estanques. Tudo é Brasil e todos estão, sem dúvida, imbuídos do mesmo sentimento patriótico, objetivando a instalação definitiva dessa grande indústria no país. O mal, no nosso entender, que gera essa como que desorientação geral, vem do início da formação da COMBRATUR, que, responsável pela política de turismo do Govêrno, ainda não se articulou como deve com as unidades federadas, na maioria das quais nem órgãos especializados existem para um entendimento mútuo.

Ação executiva

Como temos acentuado em outros comentários aqui feitos, agora com o apoio do secretário Luiz Carlos Mancini, na palestra que realizou naquele Seminário, nada se fará sem o domínio de uma ação executiva ampla, desburocratizada, permitindo a intromissão dos funcionários do turismo em todos os assuntos que digam respeito ao bem-estar e ao confôrto, para que a Cidade (o Rio de Janeiro, no caso) possa ter no turismo uma de suas principais fontes de renda através do seu desenvolvimento. Não só bem-estar e confôrto, dizemos nós, mas todos os aspectos de interêsse turístico, que devem ter prioridade e ser executados na forma traçada por quem entende e trata de turismo. Sem essa ação executiva, repetimos, nem COMBRATUR, nem DTC, nem nenhum outro organismo especializado no gênero conseguirá obter coisa alguma.

Um exemplo

Ainda agora, nesta Cidade Maravilhosa, que o govêrno federal abandonou à própria sorte, um interventor administrativo, designado para curatelar um malbaratador de rendas, se achou com o direito, inclusive, de reformar o patrimônio imobiliário da emprêsa. A êsse respeito, desenterrou um projeto obsoleto, de 1914, e deliberou atualizá-lo sem levar a existência de outros planos obedientes a exigências urbanísticas e paisagísticas da Cidade. O órgão competente estadual, no caso o DTC, por um dos seus diretores, observou ao administrador improvisado a inconveniência da realização do projeto antiquado mas nem assim conseguiu demovê-lo do propósito em que está. Trata-se de encher o antigo Cais Pharoux de ancoradouros isolados, correspondentes a quantas emprêsas explorem ou venham a explorar o comércio de transporte do Rio para Niterói e ilhas em detrimento de um grande terminal marítima, semelhante ao que existe no domínio aéreo (Aeroporto Santos Dumont) e na área do rodoviarismo (Estação Mariano Procópio), com um só "pier" funcionando para tôdas as emprêsas e dispondo do mais completo aperfeiçoamento em instalações que assegurem absoluto confôrto ao público a que se destina. Diante disso, realmente com intransigências tais, como conseguir preparar, já não dizemos o Brasil, mas o Rio de Janeiro para que êle se torne, de fato e de direito, a Capital do Turismo Brasileiro?

Correspondência para esta seção deve ser endereçada a Belfort de Oliveira — Seção de turismo — DIARIO CARIOCA

SEXTA EXCURSAO A BRASÍLIA

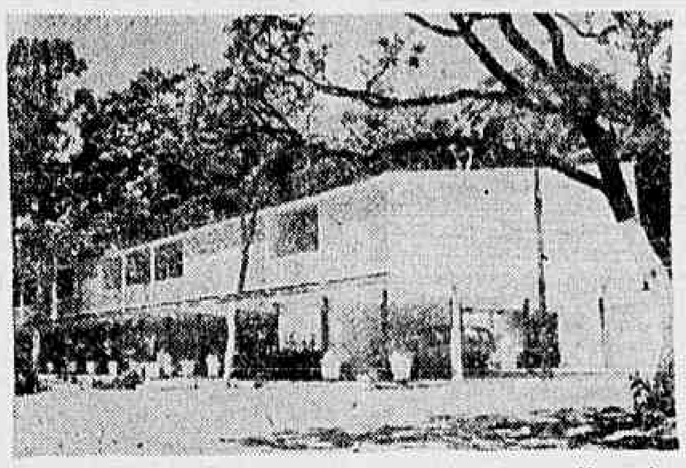

Este edifício de madeira, foi feito em oito dias e nêle se hospedava o presidente Juscelino Kubitschek, quando ia a Brasília, sendo, por isso, chamado até hoje o "Catetinho". Será um dos pontos visitados pelos excursionistas da Caravana do Touring.

Sexta excursão a Brasília

Está marcada para 4 de setembro a partida dos participantes guanabarinos da caravana turística organizada pelo Touring Club do Brasil, na sua sexta excursão àquela capital. Seguirão, pelo trem de luxo "Vera Cruz", até Belo Horizonte, onde se incorporarão aos grupos de paulistas e mineiros. Na tarde do dia 5, visitarão, de ônibus especiais, os pontos atrativos de Belo Horizonte, e, no dia 6, pela manhã, prosseguirão viagem para Brasília com parada em Três Marias, tempo suficiente para almôço e visita à famosa barragem. No dia 7, pela manhã, assistirão, na Capital da República, às solenidades alusivas à passagem do 139º aniversário da Independência, e, à tarde, iniciarão um extenso programa de visitas à cidade: Palácio da Alvorada, Praça dos Três Podêres (Palácio do Planalto, Congresso e Supremo Tribunal Federal), Museu de Brasília, onde estão inscritos, em mármore, os fatos relativos à construção da cidade, Esplanada dos Ministérios (onze edifícios em que se localizam as diversas Secretarias de Estado e órgãos da administração pública), a Catedral (ainda em construção), bem como o Teatro, a monumental Estação Rodoviária e os setores residenciais e comerciais. Dia 8, continuarão as visitas ao Plano-Pilôto e seus arredores: a Concha Acústica, o Núcleo Bandeirante, o Sítio Ipê, o "Catetinho" o Aeroporto Comercial, a barragem do Paranoá, a Avenida das Nações, etc. O regresso a Belo Horizonte, com almôço em João Pinheiro, dar-se-á no dia 9. A 10, finalmente, encerrarão essa viagem interessante, com a chegada à Estação Rodoviária "Mariano Procópio", às 18h30m, aproximadamente.

VII Congresso Interamericano de Turismo

Já está criada, aguardando, apenas, o competente decreto presidencial, a Comissão Organizadora do VIII Congresso Interamericano de Turismo, que se reunirá nesta cidade, de 22 a 30 de setembro próximo. Da mesma forma, já foi escolhido, na pessoa do Sr. Armando Salgado Mascarenhas, chefe da Divisão de Propaganda Comercial do Ministério das Relações Exteriores, o secretário geral daquele Congresso, que funcionará juntamente com a Delegação Brasileira, ainda a ser composta e que deverá constar de vinte membros.

A Comissão Organizadora é a seguinte: presidente, engenheiro Haroldo Lisboa Graça Couto, presidente da COMBRATUR; membros, Vitor Bouças, secretário de Turismo e Certames do Estado da Guanabara; conselheiro Wladimir do Amaral Murtinho, representante do Ministério das Relações Exteriores na COMBRATUR; conselheiro Murilo Octacema Figueiredo Pessoa, chefe da Divisão de Atos e Congressos Internacionais do Ministério do Exterior; Rubem Berta e coronel Luciano de Sousa Leão, representante do Ministério da Indústria e Comércio; Eduardo Pinto Pessoa, representante do Ministério da Fazenda na COMBRATUR; Armando Salgado Mascarenhas Fábio Antônio da Silva Reis, representante da SUMOC; Maurício Roberto, presidente do Instituto de Arquitetos do Brasil, e cônsul Otávio Eduardo Guinle, da Divisão Cultural do Ministério das Relações Exteriores, que servirá de secretário da Comissão.

O poder dos astros

Prof. MIRAKOFF

AOS NASCIDOS NESTA SEMANA

Nos sete dias que vão de 13 a 19 do corrente, estarão os nascidos sob o signo de Léo, em grande manifestações mentais para o setor de trabalho, para o âmbito social, artístico e político. Terão oportunidade de melhorar a sorte de seus semelhantes e conquistar as vantagens de se projetarem nos ambientes filantrópicos universais. Os natos da semana ficarão caracterisados pela sua personalidade impar de abnegação e altruismo, podendo dêste modo vencerem as dificuldades pessoais do momento e resolverem situações até então insolúveis. Não deverão esmorecer nos seus propósitos de transformarem o mundo a sua maneira pois terão inspirações ajustadas às diferentes situações. Deverão encarar os sêres na sua constante evolução e buscarem meios adequados a uma constante alteração psíquica e orgânica. Poderão contar com a ajuda de pessoas de real valor bastando para isto seguirem suas próprias trajetórias.

Dentre os nascidos da época tempo: Napoleão Bonaparte nascido em 15 de agôsto. Tornou-se o eixo central do mundo e cuja derrota deveu mais a influência estranha do que se tivesse seguido a sua própria estrêla.

Os jovens da semana poderão enveredar por caminhos diferentes: — subjeticos ou abjetivos e muito aprenderão se souberem aproveitar de seus dons naturais e, não se deixarem arrastar pelas crendices e malevolências.

As crianças estarão sensíveis a tôda modalidade de aprendizagem e por isso deverão estar resguardadas dos efeitos malévolos de alterações bruscas de personalidade. Alimentos naturais e ambientes calmos serão suficientes para um desenvolvimento harmônico.

Os natos da semana deverão consorciarem com os natos de: Capricórnio, Peixes, Gêmeos, Leão, Libra e Sagitário.

Dias de sorte; têrça-feira, quinta-feira e sábado.

Pedras de boas influências: safira, ametista e rubi.

Perfumes de bons eflúvios: sândalo, benjoim e alecrim.

A SEMANA PARA TODOS

A seguir passamos a transmitir as influências felizes ou não para todos os nascidos no período de 13 a 19 de agôsto, com dias, horas, números, flôres e côres de bons eflúvios:

ENTRE 22 DE DEZEMBRO E 20 DE JANEIRO
(Saiba criar auras protetoras e terá uma rocha a protegê-lo).

A fase da Lua-Nova será mais favorável, no setor econômico-financeiro, tornando os demais insensíveis e até mesmo imperceptíveis. Deverá, para poder usufruir as grandes vantagens submeter-se a um regime de contrôle sôbre a saúde e principalmente sôbre os nervos. Busque, desde já, organizar-se, fazendo planos e mantendo em dia o contrôle de tôda a sua vida no setor do trabalho e das transações bancárias. A vida sentimental estará em ótima posição astral, não havendo possibilidades de desarmonias, separações ou outra qualquer forma de relação negativa. Dias, horas, números, flôres e côres de sorte: 16, 17 e 18; 6, 9 e 22; 44, 52 e 60; rosa e margarida; azul e verde.

* * *

ENTRE 21 DE JANEIRO E 18 DE FEVEREIRO
(Irradie bons pensamentos e será um vitorioso com os reflexos dêsses raios).

Terá que estar preparado para usar de suas próprias intuições e não servir-se dos dotes alheios, para solução de seus casos pessoais. Ponha em prática seus dons magnéticos para usufruir as vantagens que a Lua Nova lhe apresenta no campo sentimental e financeiro. Terá oportunidade de conquistar uma posição de destaque social e se ver transformado num importante ponto para os que se dedicam ao trabalho das artes da política e dos diferentes setores das relações humanas. Dias, horas, números, flôres e côres de bons prognósticos: 11, 13 e 15; 9, 11 e 21; 21, 23 e 24, magnólia e íris; azul e verde.

* * *

ENTRE 19 DE FEVEREIRO E 20 DE MARÇO
(Assim como a luz branca é mais encantadora na sua decomposição, assim também serão os homens quando se deixam atravessar pela luz).

As dificuldades materiais que tem encontrado, serão sanadas graças à boa influência da Lua Nova. Não se atemorize com os desequilíbrios ocorridos e busque agora equilibrar suas despesas com alguns extraordinários. Faça economia e saiba aproveitar as coisas, tornando-as mais úteis e mais originais, como fazem os homens das grandes indústrias. Na arte encontrará um campo muito vasto para aproveitar e recreando o seu espírito, terá boas oportunidades de enriquecer. Experimente e nada comente. Dias, horas, números, flôres e côres de sorte: 16, 18 e 19; 5, 9 e 21; 44, 64 e 78; agapê e gerânio; rosa e verde.

* * *

ENTRE 21 DE MARÇO E 20 DE ABRIL
Dirigir-se bem, é saber bem empregar suas fôrças vitais).

Nunca será demais a sua meditação, porque enriquecerá sua capacidade magnética com vantagem de seus companheiros encontrarem a sua pessoa precavida e bem orientada. Terá boas oportunidades de fazer transações imobiliárias e também comerciais. Se fôr um artista encontrará um público numeroso para aplaudi-lo nesta semana pois seus dotes físicos estarão muito de acôrdo com os desejos da época e vencerá, graças à sua voz, convincente e cativante. Faça, nesta semana, planos para o futuro aproveitando alguns momentos de folga que deverão ser passados longe do borborinho da cidade e em lugares bucólicos. Dias horas, números, flôres e côres de bons prognósticos: 13, 14 e 16; 8, 19 e 21 65, 78 e 89; rosa e jasmim; vermelho e roxo

* * *

ENTRE 21 DE ABRIL E 20 DE MAIO
(Ame e conquistará fama e riqueza).

Seus nervos estarão à flor da pele e, por isso, deverão ser controlados de acôrdo com as necessidades do momento. Eduque sua capacidade visual e só veja aquilo que mais lhe convenha no momento. Dedique-se com amor à sua tarefa vital e faça dela o seu tesouro do futuro. Em todos os setores da existência, há sempre uma mina ou uma fonte permanente para quem sabe querer e descobrir. Seja perseverante e não abandone nada por lhe parecer além de suas possibilidades econômicas ou pessoais. Dias, horas, números, flôres e côres de sorte: 13, 15 e 16; 8, 9 e 13; 66, 75 e 84; gerânio e violeta; laranja e verde

* * *

ENTRE 21 DE MAIO E 21 DE JUNHO
(Pelo pensamento poderá dirigir, mandar e conquistar o que deseja).

Não busque nas grandes realizações os melhores e nem os maiores meios para conquistar o que tem em mira. Muito mais obterá se conseguir ver o valor das pequenas coisas mas cujo poder é ainda desconhecido por muitos. Os poderosos não se deixam enganar pelas aparências exteriores nem pelo volume, mas procure entender o seu valor irradiativo. Na era atômica, nem o físico mais predomina, e assim, os artistas, mesmo da tela e de televisão, sabedores desta qualidade da época, buscam valores novos, pela sua atuação e pelo seu dinamismo intelectual. Dias horas números, flôres e côres de bons prognósticos: 16, 17 e 18; 6, 7 e 19; 45, 56 e 76; rosa e cravo.

ENTRE 22 DE JUNHO E 22 DE JULHO
(Com um pára-ralos de amor vencerá a inveja, a maldade e o rancor).

Sua sorte estará no auge nesta semana, quando a Lua na sua fase mais encantadora a partir de 13, o iluminará. Faça programas arrojados e não se oculte dos clamores, antes pelo contrário enfrente os meios mais diversos e as críticas homogêneas ou heterogêneas, para usufruir as vantagens referentes ao seu signo Câncer. Cuide de sua aparência pessoal, com extravagância porque terá ótimas oportunidades de conquistar fama e poder na sociedade. A sorte sentimental também o perseguirá e o envolverá de mil e um atrativos, deixando-o meio aturdido. Reflita antes de qualquer resolução definitiva. Dias, horas, números, flôres e côres de bons vaticínios: 13, 15 e 16; 7, 8 e 16; 55, 74 e 89; orquídea e azaléa; verde e vermelho.

* * *

ENTRE 23 DE JULHO E 23 DE AGOSTO
(Só tem fé, quem primeiro crer em si).

Durante êste período estará vivendo no mundo das fantasias e dos sonhos, porque a Lua-Nova já estará influenciando os seus planos sôbre negócios de vulto e aumento de capital. Não transija nos seus anseios e é tempo de usufruir a felicidade que busca, desde os primeiros anos de existência. Limite seu campo afetivo e seja mais prático na sua maneira de agir esclarecendo o seu modo de pensar e querer. Sua equipe de trabalho só deverá ser ampliada depois de muito analisar as possibilidades de êxitos. Sua saúde deverá ser bem cuidada, para conquistar e saber onde buscar o poder de conquistas. Dias, horas, números, flôres e côres de sorte: 17, 18 e 19; 7, 8 e 21; 44, 54 e 67; rosa e azaléa; maravilha e violeta.

ENTRE 24 DE AGOSTO E 22 DE SETEMBRO
(Aprenda a economizar fôrças e muito mais fará).

A semana não será das melhores nos seus casos amorosos, mas em compensação, sua vida econômica poderá ser orientada, encontrando os anseios necessários para conquistar uma posição estável, com menos preocupações e cansaço físico. Assegure seu futuro, fazendo um pouco de economia e confiando nos seus dotes pessoais sôbre artes domésticas, agrícolas ou avícolas. Os que têm um cofre à sua disposição são os que vêem na terra uma fonte poderosa e inesgotável de dádivas eternas. Leia de tudo e conquiste com a sua intuição positiva e atuadora, os caminhos rápidos de vitória. Dias, horas, números, flôres e côres de bons augúrios: 13, 15 e 16; 6, 7 e 9; 77, 87 e 89; rosa e jasmim; roxo e amarelo côr do Sol.

ENTRE 23 DE SETEMBRO E 20 DE OUTUBRO
(Fixa a atenção para o lado brilhante e alegre é vencer a vida e conquistar sempre).

Não faça só o seu plano nesta semana, é preciso também fazer outros planos para servir de teto e abrigo a outras criaturas que precisam de sua ajuda. Cada dia vença uma etapa e não deixe de realizar esta marcha periòdicamente. Sua saúde também precisa de cuidados especiais pois o seu signo é dotado de muita sensibilidade e o desequilíbrio orgânico é constante. Se seu espírito estiver em grande atividade, deverá buscar os meios de uma trégua, para que não perca a sua grande fôrça magnética. Dias, horas, números, flôres e côres de sorte: 16, 17 e 18; 9, 10 e 20; 55, 56 e 72; rosa e jasmim; verde e rosa.

* * *

ENTRE 21 DE OUTUBRO E 22 DE NOVEMBRO
(Seja como os seus amigos e inimigos: apenas os instrutores e mestres).

É necessário sempre um bom exame clínico para avaliar do grau de sua saúde pois o nervosismo ou indiferença pela vida, são sintomas de alguma coisa orgânica em marcha anormal. Faça uma revisão dos bens conquistados e dos bens perdidos e, depois, dê um balanço e construa o seu nôvo programa para esta semana. Sua vida sentimental deverá estar sempre vigiada, pois tudo redundará certo se êste fator seguir a rota normal. Não esqueça de amparar alguma criança para sua fôrça magnética aumentar em poder. A alegria de uma criança cria uma aura de luz em tôrno dos afortunados protetores. Dias horas, números, flôres e côres de bons eflúvios: 16, 17 e 18; 5, 7 e 14; 55, 75 e 78; gerânio e girassol; vermelho e verde.

* * *

ENTRE 23 DE NOVEMBRO E 21 DE DEZEMBRO
(Dominando sua irritação e a sua ambição vencerá todos os obstáculos da semana).

Junte o seu egoismo com o altruismo de uma criatura amada e verá como as duas fôrças serão capazes de fazer um equilíbrio perfeito para a conquista de sua felicidade. Se isto não existir, verifique o que estiver errado e acerte, sem tardança. Seus negócios financeiros serão bem protegidos, graças à ação poderosa da Lua-Nova sôbre o seu astro dominante. Satisfaça seus apetites, no que tocar ao programa de reuniões sociais, passeios ou outro qualquer derivativo interessante da sua vida cotidiana. Se possível, compre coisas de valor nesta semana, porque será bem assistido. Dias, horas, números, flôres e côres de sorte: 16, 17 e 19; 5, 8 e 19; 77, 87 e 89; violeta e rosa; azul e verde.

Bridge

JOSÉ DULPHE PINHEIRO MACHADO

Bridge no Clube do Rio de Janeiro

O Bridge brasileiro está de parabéns. Com a mudança da sede do Bridge Clube do Rio de Janeiro, no último dia 9, para a rua Raul Pompéia, n. 12, inicia-se uma nova vida para o Bridge guanabarino e, quiçá, o brasileiro. Embora estivesse programada para as 20 hs. a solenidade comemorativa das novas instalações, a afluência de pessoas interessadas já se fazia notar muito antes da hora marcada. Outrossim, numa prova eloqüente da solidariedade que fortalece os vínculos desta plêiade de bridgistas e associados das mais diferentes agremiações que constituem a nata do Bridge carioca, todos procuraram emprestar de uma forma ou de outra a sua valiosa parcela de colaboração no sentido de assegurar à festa o maior brilhantismo possível. Já desde cedo várias senhoras trabalhavam com afinco no afã de organizarem convenientemente, dentro das dependências do clube, os diversos pormenores relativos às indispensáveis providências preliminares da transferência que deveriam ser tomadas. E, neste mister, é justo que destaquemos o labor de Dorothea Hirschfeld, Arminia Maia e Ria Petzold. Dentre os cavalheiros, citamos Albert Maia Cerf, Otto Fechheimer e João Henrique Gonzaga Viero da Silva, que não hesitaram em permanecer pessoalmente à testa dos trabalhos sob sua responsabilidade. Quanto aos empregados não há nomes a destacar. Todos se superaram no desempenho de suas atribuições. Assim, é com prazer que citamos os referidos funcionários, cuja relação é a seguinte: Francisco Expedito de Carvalho, Joaquim Paulino dos Santos, João Pelligne, Manoel Pelligne, Alfredo Freitas de Lima, Sebastião Ramalho, Adamor Ramalho, José Pedrelgues e Jonas Moreira. Especial menção também deve ser feita ao nosso companheiro Afrânio Moreira, pela sua incansável atitude e zêlo dos diversos pertences do clube.

O coquetel transcorreu bastante animado. Sentimo-nos, então, dentro da sua plenitude, a ampla confôrto que o clube proporciona aos seus associados. Efetivamente, graças à condição de possuir seis andares, a nova sede do Bridge Clube do Rio de Janeiro pôde acolher cômodamente as centenas de convidados, que não regatearam sinceros aplausos a esta obra monumental. Observamos, ainda, além de várias personalidades de nossa elite, a presença dos tetra-campeões mundiais Giorgio Belladona e Walter Avarelli. Mencionamos, também, a presença do renomado e estimado desportista Bob Falkenburg, êste verdadeiro pioneiro do tênis radicado entre nós. Falou na ocasião o dr. Péricles Maia de Carvalho, enaltecendo com justiça o gigantesco esfôrço de Milton Alvarenga, o criador do Edifício que tem o seu nome e credor da perene gratidão dos bridgistas brasileiros. O homenageado agradeceu comovidamente à brilhante alocução que lhe foi dirigida.

Muitos pensaram que após a realização do brinde tudo estaria terminado por aquela noite. Puro engano dos menos avisados. Na verdade, o clube só fechou horas mais tarde. E por falar nisto, não nos perguntem o que é Bridge Clube do Rio de Janeiro. Já escrevemos uma crônica a respeito. Outrossim, não queremos roubar o prazer daqueles que irão visitá-lo. Afirmamos, porém, que o Bridge Clube do Rio de Janeiro suplanta qualquer expectativa otimista que se possa conceber. Vocês não acreditam? Então, por que não reservam algum tempo para conhecê-lo? Preparem-se para a inevitável surprêsa. Ela excederá qualquer previsão.

UM "LEILÃO" CIENTIFICO (!)

O Botafogo de Futebol e Regatas, em continuação ao programa elaborado para as suas atividades sociais, tem feito realizar regularmente nos sábados e segundas um concorrido torneio de duplas onde a contagem dos pontos obtidos é válida para o "ranking" da Federação Carioca de Bridge. No penúltimo sábado, tivemos nossa atenção despertada para a seguinte curiosidade de leilão:

NORTE	SUL
E — D x x	E — A R V
C - V x x	C — ———
O - A R x	O — D V x x
P — A R x x	P — D x x x x x

A dupla N/S havia combinado jogar a convenção Stayman para o tratamento das aberturas em ST e as interrogativas "alfa" do sistema Manca. Graças à combinação dêstes dois métodos tornase possível a contratação do "grande slam" em paus. Vejam como:

NORTE	SUL
1 ST (Stayman)	3 paus (mão forte)
4 paus (abono de naipe)	4 ouros ("alfa")
5 paus (4.º escalão)	5 ST (forcing a "7")
7 paus (AR de paus!)	

Por aí os leitores poderão ter uma idéia do elevado nível de precisão que os sistemas modernos oferecem. Esta seqüência de declarações permite à dupla N/S a correta avaliação da potencialidade representada pela "chicana" de copas e a localização das "mestras" vitais à consecução da marcação de "7 paus".

O mencionado torneio foi pródigo em proporcionar bôlsas extravagantes. Apreciemos uma delas:

NORTE
E — R V 9 x
C — A V x x
O — A D x
P — A x

OESTE	LESTE
E — D x x	E — 10 x x x
C - x x x	C — R D x
O - R x x	O — 10 x x
P — D x x x	P — D 10 x

SUL
E — A x
C — 10 x x
O — V 9 x x
P — R x x x

SUL, declarante de "3ST", cedeu a primeira vaza à "Dama" de LESTE. Êste voltou acertadamente no naipe para o "Ás" de NORTE. O carteador puxou a seguir espadas para o "Ás" e efetuou a "passagem" de ouros, cedendo a terceira rodada de ouros ao "Rei" de OESTE. LESTE já havia sido encerrado uma vez em paus. Agora cabe a vez a OESTE, que não pode mais jogar paus, a fim de impedir o acesso do declarante à mão de SUL, onde o "9" de ouros está pronto para fazer vaza. OESTE voltou na ocasião em espadas da mesa, com a finalidade de tentar a eliminação do naipe. Efetivamente, quando SUL insiste em espadas, cedendo a mão na quarta rodada do naipe ao "10" de LESTE, o coitado já não tem escapatória dêste terceiro encerramento de mão. Uma vez que está fora de cogitações a volta em paus, LESTE jogou astutamente a "Dama" de copas. Mas SUL, que já havia baldado umas copas na quarta espadas, ganhou a vaza com o "Ás" da mesa e insistiu nas copas para o "10" "sêco" da sua mão. LESTE, ainda na infrutuosa tentativa de derrubar o jôgo", "fiou" a vaza, que pertenceu ao "10" de copas. Desta maneira, SUL pôde cumprir o contrato com uma vaza a mais, obtendo excelente nota na bôlsa correspondente.

NOTICIÁRIO

— Deverá estar em circulação por êstes dias a "Revista Brasileira de Bridge". Daremos, oportunamente, maiores detalhes sôbre esta nova publicação.

— Está em circulação o nôvo número da "Revista Paulista de Bridge". Recomendamos a leitura dos seus excelentes tópicos.

— Milton Martins Ferreira, que é o atual secretário da Federação Paulista de Bridge, manifestou-nos sua estranheza pela não participação da Federação Paulista de Bridge, em tempo conveniente, dos festejos comemorativos da inauguração do Bridge Clube do Rio de Janeiro e falta de informações sôbre a estada dos italianos nesta capital.

— A convite da Federação Carioca de Bridge a esquadra "azurra" deverá disputar uma série de jogos entre nós. Aguardem nossa reportagem sôbre o desenvolvimento da competição.

MALA REAL INGLÊSA
Royal Mail Lines

SERVIÇO DE PASSAGEIROS
Para Las Palmas, Lisbôa, Bolonha e Londres

Do Rio de Janeiro para Las Palmas, Lisboa, Vigo, Boulogne e Londres
ARLANZA — 30 de agôsto
AMAZON — 28 de setembro
ARAGON — 19 de outubro
ARLANZA — 9 de novembro
AMAZON — 7 de dezembro

SERVIÇO DE PASSAGEIROS
Para Santos, Montevidéo e Buenos Aires

Do Rio de Janeiro para Santos, Montevidéu e Buenos Aires
AMAZON — 3 de setembro
ARAGON — 24 de setembro
ARLANZA — 15 de outubro
AMAZON — 12 de novembro
ARAGON — 10 de dezembro

Mala Real Inglêsa (Agência Marítima) S. A.
Av. Rio Branco, 103-A - Tel. 23-2161
Norton - 64,032

LOIDE BRASILEIRO
Patrimônio Nacional
RUA DO ROSARIO N.º 1
Frete e Praças — Tels.: 31-3329 e 31-2060 — Ramais 26 e 27
Passagens — Tel. 31-3304
Informações — Tel. 31-3342

LINHA DA INDONESIA
SAIDAS DE PORTO ALEGRE

LOIDE HAITI
Sairá a 23 do corrente para: Rio Grande — Durban — Moçambique (Opcional) — Djakarta (Opcional) — Surabaia (Opcional) — Belawan (Opcional) — Samurang (Opcional) e Cheribon (Opcional)

SAIDAS DA INDONESIA

LOIDE NICARAGUA
Vg 68 — VOLTA
Sairá de pôrto da Indonésia a 10 de setembro
Escalando em Singapura e Lourenço Marques
Recebendo carga para Rio de Janeiro — Santos — Paranaguá — Rio Grande e Pôrto Alegre.

CLAERE HUGO STINNES
Sairá a 25 do corrente para: Barra de Ilhéus — Salvador — Cardiff — Liverpool — Londres — Hull — Antuérpia — Roterdam — Amsterdam — Bremem e Hamburgo

AVISO
Qualquer alteração nas datas de saídas dos navios será publicada neste local

LOIDE EQUADOR
Sairá a 23 do corrente para: Vitória — Salvador — Cabedelo — Fortaleza — São Vicente — Barcelona — Marselha — Gênova — Nápoles — Livorno e Triestre

LINHA AMERICANA
SAIDAS DE SANTOS

CABO STª. MARTA
Sairá a 20 do corrente para: Rio — Vitória — La Guaira e Nova Orleans

LOIDE PERU
Sairá a 16 do corrente para: Paranaguá — Angra dos Reis — Rio — Vitória — Barra de Ilhéus — Salvador e N. Iorque

LINHA AMERICANA
SAIDAS DO RIO

LOIDE BRASIL
Sairá hoje para: Vitória — Fortaleza — Trinidad e Nova Orleans

LOIDE PERU
Sairá a 19 do corrente para: Vitória — Barra de Ilhéus — Salvador e Nova Iorque

Momento Evangélico

Eliezer Bezerra

Instantâneos

(Dia do Papai)

Vai logrando ampla acolhida e comemorações de caráter geral o «Dia do Papai»; mas a real comemoração, com a ternura indicativa do sentido familiar, carinhoso, afetivo, só mesmo em casa, na intimidade do lar. No lar sim, nesse dia se hão de apurar das crianças quadros admiráveis de afeição e doçura. É verdade que muitos jovens e adultos com respeitoso reconhecimento poderão assinalar o «Dia do Papai» com expressões filiais e presentes, e, até cerimônias religiosas. Mas é inegável que as crianças é que darão o colorido festival para o dia e, não raro, por modo singular. A criança tem o seu campo, a sua linguagem, as suas criações e as suas descobertas. É grande e variadíssimo o mundo imaginativo da criança, o que a torna atraente, admirável, querida.

A propósito de gostar do papai, da mamãe, do vovô, por exemplo, perguntou-se a uma criança inteligente e afetiva, de seus cinco anos:

— Verônica, você gosta do papai?

— Gosto, respondeu.

— Quanto você gosta do papai?

— Gosto do papai uma rua inteira.

Ali se tem o pensamento da criança. Ver do alto da janela, ver a rua alongar-se, seguir distante a perder de vista, sem fim, era para ela símbolo de coisa grande, cujas medidas não se podiam nomear. Uma rua sem fim... daí a sua maneira infantil mas compreensivamente figurativa de uma realidade lisonjeira, carinhosa e desejável.

No "Dia do Papai", quase todos os lares terão as alegrias de frases assim, nascidas do coração inocente, oriundas da vivacidade, do desembaraço e até da peraltice da criança carinhosa e meiga.

Não passe o dia, no entanto, com a só expressão infantil. Filhos e filhas, jovens e adultos podem valer-se da oportunidade dêsse dia para alguma demonstração de bondade, de reconhecimento: um beijo, uma frase, uma carta, um presente, uma visita, um telegrama... um testemunho, enfim, significativo de sentimento filial. Será bem aceito, terá seu valor com lisonjas amoráveis que, no aconchego da família são tesouros de raro preço.

Antônio de Campos Gonçalves

Notícias locais

Publicaremos na íntegra, domingo próximo, a Mensagem da II Conferência Evangélica Latino-Americana, realizada de 2º de julho a 6 de agôsto último, em Lima, e destinada às igrejas evangélicas e aos povos da América Latina.

—●—

Realizar-se-á, às 20 horas do dia 9 de setembro próximo, no auditório de "O Globo" (Rua Irineu Marinho, 35), a 1a. Audição do Conjunto Instrumental Melódico, concêrto em benefício do Hospital do "SASE".

—●—

Está sendo aguardado, nos meios evangélicos brasileiros, o programa "Falando de Música", a ser irradiado, tôdas às terças-feiras (8 às 8,20 horas), pela Maná do Rio de Janeiro, sob o patrocínio da Associação Coral Evangélica.

—●—

Os evangélicos devem prestar tôda a sua colaboração à campanha do Rev. Tiago Nunes Lima, presidente da Sociedade de Amigos da Bolívia (SOMAB) — Caixa Postal, 320 — Rio de Janeiro — GB. O lema da campanha é o seguinte: "Seis jornais velhos darão um jipe nôvo à Bolívia".

—●—

Os aplaudidos artistas protestantes Gláucia Simas Campelo e Maria César de Oliveira cantaram, ontem, alguns números sacros na Escola Nacional de Música, com acompanhamento da Banda Municipal do Rio de Janeiro. A festa foi patrocinada pela Igreja Presbiteriana de Ramos, em benefício de obras sociais.

—●—

Será comemorado, às 15,30 horas do próximo dia 20, no templo da Assembléia de Deus de Madureira, Estado da Guanabara (Rua Carolina Machado, 174), Dia de Confraternização da Mocidade Evangélica. O programa será abrilhantado pelo côro da Igreja Presbiteriana de Madureira e o orador oficial será o Rev. Albérico de Sousa (da Igreja Batista).

A União Cristã de Estudantes do Brasil (setor da Mocidade da Confederação Evangélica do Brasil) já programou, para o período de 27 de janeiro a 24 de fevereiro do próximo ano, a realização de nôvo acampamento de trabalho, que terá lugar em Caicó, no Rio Grande do Norte. Melhores informações: Av. Erasmo Braga, 277 - 5º andar, na Guanabara.

Os protestantes brasileiros devem cooperar com o Serviço de Assistência Social Evangélico (Rua Manáus, 98 - Realengo - Estado da Guanabara). É magnífica a obra dirigida pelo líder protestante Isaías Maciel.

O autor desta seção estará dirigindo uma coluna no "Guanabara Presbiteriano", a partir de hoje. O jornal presbiteriano, isento de qualquer sectarismo, merece a atenção de todos os evangélicos brasileiros.

Está alcançando grande repercussão, em todo o Brasil, o Concurso Bíblico que se realizará, na fase final, com a participação dos campeões de cada país em Jerusalém, no dia 3 de outubro vindouro. Melhores informações poderão ser obtidas pelos interessados na Rádio Ministério da Educação e Cultura (Praça da República, 141 - fone: 43-3484), na Guanabara.

Os representantes de diversas religiões darão, amanhã, uma entrevista coletiva à imprensa, na sede da Embaixada de Israel (Rua Paissandu, 134 - Rio de Janeiro) a propósito da realização do II Concurso Bíblico Internacional. Representará o Protestantismo, na entrevista coletiva, o Rev. Rodolfo Anders, secretário-geral da Confederação Evangélica do Brasil.

"Amai-vos uns aos outros"

(Serviço de Assistência Social Evangélico)

Em benefício do Hospital-Maternidade do SASE será dada a primeira audição do Conjunto Instrumental Melódico.

Êsse concerto será realizado no auditório de "O Globo", na Rua Irineu Marinho, 35, por felicidade, o mais moderno auditório do Estado da Guanabara.

A direção geral, de Sérvulo Odilon, é o prognóstico de um grande sucesso.

O programa apresentará uma seleção primorosa de músicas orquestrais com canto e grupo vocal.

Atuará o primeiro violino Hélio Ribeiro, com o ineditismo e encanto forte das suas interpretações.

Jevelina Protásio apresentará solos de harpa: músicas folclóricas, clássicas, sacras, com aquela inspiração da sua vocação artística.

Um coral terá especial participação nesse festival de músicas: O inspirado coral da Igreja Presbiteriana de Madureira, sob a regência de Nilda Miranda de Sousa.

Uma nota diferente marcará o concerto de sons melódicos: Será a poesia, na vibração da arte de Árvila Stella, com a atração de uma escola própria e inédita.

Os convites para essa primeira audição do Conjunto Instrumental Melódico esgotam-se rapidamente, na sede do SASE, Rua Manáus, 98 — Realengo; na Rádio Copacabana, Av. Rio Branco, 277; na Ótica Redentora, Rua Sete de Setembro, 73 - 1º andar; nas livrarias evangélicas.

A contribuição dos talentos artísticos na grande obra empreendida pelo SASE manifesta o reconhecimento e o apoio crescente que êsse notável serviço de assistência social vem merecendo no Estado da Guanabara.

Isaías de Sousa Maciel, vocacionado por Deus para esta cruzada nova da caridade, prova que o amor cristão continua a ser a grande atração do evangelho para as massas, o poder convincente do verdadeiro cristianismo, o argumento irrefutável da fé: "Deus é amor".

Congraçando as igrejas no ideal da assistência social, o SASE abre-lhe as portas de atividades novas no seio da sociedade, atividades que requerem elementos do cristianismo capazes de agirem como a virtude transformadora do fermento na massa.

Decorre dêsse ideal sincero a simpatia e o apoio que o diretor do SASE dá aos movimentos congêneres que, com felicidade se levantam entre os evangélicos, numa corrida para a realização da obra de Cristo, antes que venha o fim: o fim profético que se avizinha, confirmado pelos sinais da volta do Senhor.

A mulher cristã tem compreendido a significação dessa obra, dando-lhe colaboração máxima tanto que o SASE, moral e materialmente, lhe deve o principal das suas realizações.

Vemos agora um movimento nôvo, da mocidade evangélica, congregada pelo SASE para um nôvo empreendimento de assistência social aos favelados.

A UJE (União de Jovens Evangélicos) teve o seu primeiro congresso ontem, na sede do SASE congresso que marcou o início de uma campanha, que, por certo, transformará o panorama físico e moral das favelas.

Enquanto isso, Isaías de Sousa Maciel dá o máximo das suas energias, para que a 15 de novembro o SASE comemore o seu sexto aniversário com a inauguração do Hospital-Maternidade. "Nada é impossível ao que crê".

"Dai e ser-vos-á dado", disse Jesus".

ALZIRA FALCÃO ARMINDO

Notícias nacionais

Às 14 horas de hoje, será lançada a pedra fundamental do nôvo templo da Igreja Batista de Duque de Caxias.

•

Com um culto solene, será comemorado, às 20 horas do próximo dia 15, o 4º aniversário de organização da Igreja Congregacional de Comendador Soares, em Nova Iguaçu.

•

A Igreja Evangélica de Niterói (Rua Visconde do Rio Branco, 304) está se preparando para comemorar o centenário da 1a. edição do livro de cânticos evangélicos "Salmos e Hinos". O Grande Coral ensaia tôdas as sextas-feiras.

•

Esta coluna está aguardando notícias do movimento evangélico de todo o Brasil.

•

A Associação Coral Evangélica vai dar um Concêrto Sinfônico Coral, às 20,15 horas do próximo dia 2 de setembro, no auditório do SESI em Duque de Caxias, Estado do Rio.

NOTICIAS INTERNACIONAIS

A II Conferência Evangélica Latino-Americana, reunida de 29 de julho a 6 de agôsto em Lima, foi presidida pelo Rev. Benjamim Morais, pastor da Igreja Presbiteriana de Copacabana. O grande conclave contou com a presença de mais de 130 delegados de diversos países e acima de 70 convidados especiais (autoridades civis) e observadores. O Brasil foi representado por 28 pessoas de diversos Estados.

•

Uma "ação de limpeza" contra a influência crescente das Igrejas e seitas religiosas foi determinada, recentemente, pelo comitê do Partido Comunista soviético. Os membros foram convidados a reforçar a propaganda ateística por meio de visitas a domicílio de habitantes religiosos de Moscou.

•

Vendedores de bíblias (um protestante e um católico romano) de Haia, na Holanda estão fazendo a propaganda do Texto Sagrado de casa em casa. Conforme encontram uma família protestante ou católica romana, oferecem uma ou outra edição da Bíblia. Nessa campanha, está manifesto o desejo de — reconhecendo a diferença de credo — chega-se à mais ampla comunhão possível, na luta contra o materialismo.

•

Oito pastores metodistas de Angola foram condenados à morte e executados por civis, recentemente. Segundo relatório da Comissão Central Metodista, de Nova Iorque, no mínimo a metade dos 150 clérigos metodistas africanos foi encarcerada ou morta, ou fugiu com suas famílias.

•

O Sínodo da Igreja Evangélica, na Alemanhã, elegeu para a sua Presidência, em substituição ao Revmo. Bispo D. Dibelius, o Bispo D. Scharf, de Berlim.

•

A capela "Gustavo Adolfo", em Lutzen, onde tombou, em 1632, o grande campeão do Protestantismo será restaurada com base em um convênio entre emissários da Suécia (pátria do grande rei) e a República Democrática Alemã.

Culto da mulher

O presidente Jânio Quadros acaba de tomar uma atitude que reputamos acertada, ao pôr fim, com os olhos voltados para futuros concursos de beleza no Brasil, ao desfile de jovens em trajes de banho nas passarelas das casas de espetáculo. Apesar de termos discordado de alguns atos do presidente, acreditamos que, desta vez, êle apenas buscou resguardar o patrimônio moral da juventude de nossa Pátria.

Bem a propósito do decreto presidencial, vamos citar trechos de um artigo, intitulado "The Girl", publicado recentemente no "Christianity and Crisis", conceituado órgão evangélico dos Estados Unidos. Diz o autor: — "Miss América" faz parte de uma longa linha de rainhas, que teve o início em Isis, Céres e Afrodite. Tudo, desde os complicados ritos sexuais a cercarem sua pessoa até as ofertas simbólicas no ato de coroação, diz respeito a tal linha ascendente. E, reforçando seu ponto-de-vista, declara o comentarista: — "Contudo, a prova real vem quando constatamos que a função exercida por "Miss América" em nossa cultura apresenta caráter tão "religioso" quanto o a de Cibele na antiguidade".

Enfrentando as consequências de suas ponderações, lamenta o comentarista — com uma sinceridade encantadora — que os líderes evangélicos tenham permanecido impassíveis ante os concursos de beleza, quando o Protestantismo, na realidade, sempre se tem oposto, de maneira categórica, ao culto da mulher, até mesmo quando se trata da Virgem. Afirmando, por fim, que os teólogos protestantes deveriam ficar em guarda contra essa nova modalidade de idolatria, estranha o comentarista que o Protestanismo "tenha deixado de notar" o surgimento sinistro dêste culto vampírico da mulher jovem, em nossa sociedade". E. B.

Salão de Damas

ALDO CABRAL (Texto) — **HUMBERTO DE OLIVEIRA (Desenho)**

(Uma exposição para sabidos e convencidos no jôgo das damas)

Nº 78 — POBLEMA-PROPAGANDA Nº 2 — De J. D. Mota (Rio Bonito R.J.). P — b4, c5, a3 d., a5 d., h4 d. (6). B — d6, e3, e7, g7e d8 d., f4 d., h6 d. (7).

JOGAM AS BRANCAS E GANHAM

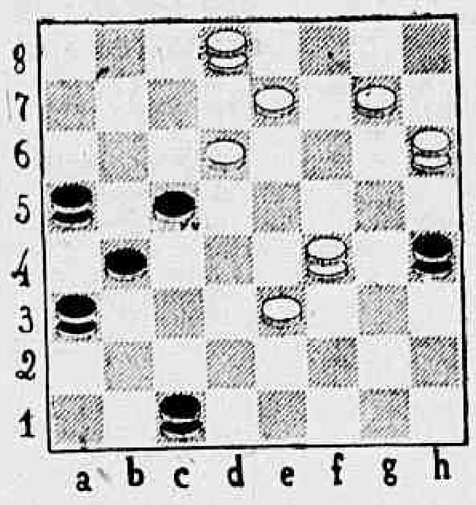

(solução, na seção vindoura)

x x x

SOLUÇAO DO PROBLEMA-FANTASIA ANTERIOR — De Amarilio Assis Pereira (Barra Mansa — R.J.). P — f2, g1, h2 (7.) Lances de ganho: d2e3 dea3 2. a5be a7c5 a7, c3, e5, e7, g5, g7; do d. (7). B — a5, b4, d2, e1, 3. e1d2 c3g3 4. h2b4 (tomando 5 pedras) a3f2 5. g1e3 X.

x x x

"FORÇADA INTERNACIONAL"

(2 Damas x 1 Dama)

A "Forçada de 2 damas contra 1 dama (remate de um jôgo), mesmo que esta se encontre no carreirão (onde é mais difícil de se lhe forçar a derrota), foi criada na Holanda, para tabuleiro de 64 casas, através de uma regra que só difere da nossa, exatamente, nos finais e remates de jogos, quando dama pode capturar dama em todos os sentidos: nas linhas horizontais, verticais e oblíquas.

Dita regra tem o mérito de evitar muitos empates, pois além de permitir que duas damas forcem uma dama a se render em poucos lances, proporciona, também, e quase sempre, a vitória para o lado que tenha dois tempos adiantados, e isso quando há no tabuleiro apenas uma pedra contra outra desviadas de linha de oposição. Exemplo: P — d4 pedra; B — c7 pedra. (Na regra brasileira essa posição da empate). Lances de ganho: c7b8 d4e3 2. b8a7 e3d2 3. a7g1 X. (As Pretas coroando em c1 ou e1 terão sua dama capturada, logo, pela dama das Brancas, de g1 para a1, ou seja, no sentido horizontal).

Para o caso da "Forçada Internacional" aqui vai uma demonstraçãozinha: P — a1 dama; B — a7 dama, b6 dama (Essa posição, na nossa regra é, também, empate). Lances de ganho: 1. a7c5 a1g7 (único) 2. c5a3 — e fim. A dama preta não tem mais para onde ir: em 2. ... h6, perde com 3. a3d6 h6b6 4. b2d2; em 2. ... h8, com 3. a3f8 h8d4 4. b6h8; em 2. ... f6, com 3. a3d6 ou a3e7 etc.; em 2. ... d4, com a3c5 etc., e em 2. ... a1, com a "escora" 3. b6a7 etc.

A "Forçada Internacional" é estudo que todo bom damista não devem desprezar.

x x x

JOGOS DO "CAMPEONATO CARIOCA — 1960"

Partida, 35

Ari Manoel x João Bringhenti: c3d4 d6c5 2. d2e3 c7d6 3. c3b4 f6g5 4. g3f4 g7f6 5. b4a5 f6e7 6. h2g3 g5h4 7. c1d2 f6g5 8. g1h2 h8g7 9. f4e5 d6f4 10. g3e5 e7f6 11. b2c3 g5f4 12. e3e7 c5e1 13. a7f6 h6g5 14. g8f4 c1g5 15. f2e3 g5h4 16. a5c3 d8e7 17. h2g3 h4f2 18. e1g3 b6c5 19. c3b4 c7d6 20. e5e7 b6d6 21. g3f4 c7f6 22. b4a5 c5d4 23. a3b4 f6e5 24. f4g5 d4e3 — Alguns lances mais e empatou.

Partida, 36:

Amilcar Cavalcanti x Mario Borges: c3d4 d6c5 2. b2c3 c7d6 3. c3b4 b6a5 4. d4b6 a5c7 5. a1b2 h6g5 6. g3f4 g7h6 7. b2c3 g5h4 8. b4c5 d6b4 9. c3a5 f6g5 10. d2e3 e7d6 11. c3d4 h8g7 12. d4c5 d6b4 13. a5c3 a7b6 14. c3d4 b6a5 15. c1d2 f8e7 16. f4e5 e7d6 17. f2g3 h4f2 18. e1g3 d6f4 19. g3e5 d8c7 20. d4c5 b6a7 21. d2c3 g7f6 22. e5g7 h6f8 23. c3d4 a5b4 24. c3b6 c7a5 25. a3c5 g5f4 26. e3g5 e7f6 27. a5c7 f8b4 28. d4e5 b4c3 29. c3f6 c3b2 30. f6b7 b2a1 31. g7f8 — Empate.

x x x

TORNEIO D SELEÇÃO

O "Brasil Nôvo A. C." do Estado da Guanabara, prosseguindo, na fase interna, com o seu "Torneio Seleção" pro "Quadrangular por Equipes" (do Rio, São Paulo, Minas e Espírito Santo), a ser levado a efeito brevemente na terra carioca, após a sua quarta rodada, apresenta a seguinte colocação entre seus concorrentes: 1º e 2º — Antônio T. Vitorino e Antônio A. Ribeiro; 3º e 4º — Servilho Costa e Paulo Ticon; 5º e 6º — João Rodrigues e Luís Gonzaga; 7º e 8º — Eli de Abreu e João Bringhenti; 9º — Júlio dos Santos, e 10º — Valdir de Almeida.

Formação do Acre

Literatura R. J.

LANDRO Tocantins não escreveu uma história do Acre, tampouco se deteve por muitas linhas na figura legendária e inarredável do libertador Palácio de Castro. Seu objetivo foi outro: enunciar e analisar os fatôres que contribuiram para caracterizar o Acre como drama de fronteira, como problema de expansionismo geográfico e como área de trabalho — o seringal. Daí surgiu "Formação Histórica do Acre", em três volumes, edição Conquista.

Focaliza o autor, particularmente, o Tratado de 1909, que criou o Território Federal do Acre, pondo ponto final nas divergências de limites entre Brasil e Peru, como o Tratado de 1903 pusera fim àquelas entre Brasil e Bolívia.

Num parágrafo Leandro Tocantins configura a grande peculiaridade do território, mesmo antes dêste passar para o mapa do Brasil. Peculiaridade que só por si justificava, no entender das nossas autoridades sua anexação. "Apesar das distâncias imensas do Sul, de onde partiam os influxos de cultura, e embora vizinho de peruanos e bolivianos, e ainda o fato de receber o Norte, naquele tempo, direta e marcante influência européia (...), o Acre manteve-se integralmente brasileiro na língua, nos costumes, nos sentimentos. Tôdas as populações nordestinas que para lá se dirigiram permaneceram brasilerissimas, não obstante a falta do telégrafo e a navegação de vapores só ser realizável durante seis meses do ano".

AFINIDADES MACHADIANAS EM CAMILO?

Além de fundir dois ingredientes quase sempre independentes um do outro na obra camiliana — o chôro e o riso —, essa novela apresenta outra novidade, tão expressiva que talvez haja determinado a reedição brasileira: a existência de afinalidades com o estilo machadiano (descoberta do crítico português Jacinto do Prado Coelho). Outro crítico português — Adolfo Casais Monteiro —, residente entre nós, tomou a cargo o nôvo lançamento, estimulado pela observação de Prado Coelho.

"Coração, Cabeça e Estômago" sai pela Editôra Civilização Brasileira.

Várias notas

MECENAS Dourado manipulou muitos textos jesuísticos para elaborar "A Conversão do Gentio", publicado pela Livraria São José. O famoso Rafael Sabatini trata, em "A Grande Conspiração" (Edit. Vecchi), dos planos urdidos no século XVIII pelos partidários de Jaime III com o fito de restabelecerem a antiga dinastia dos Stuart no trono inglês. ● Funcionários civis e militares da Biblioteca do Exército distribuem nôvo número de seu boletim "Cícero". ● Amanhã, no Clube dos Marimbas: noite de autógrafos em "Antologia Poética" de Manuel Bandeira, "Cidade Vazia", de Fernando Sabino, "Crônica", de Rubem Braga, e "Tia Zulmira e Eu", de Stanislaw Ponte Preta. Edições do Autor. ● O livro do jornalista Américo Palha — "Doze Estadistas do Império" — será lançado ainda êste ano pelo Serviço de Documentação do MT. ● Pierre Brasseur fará o papel de Balzac num filme que o diretor Jean Delannoy planeja em Paris. ● Antônio Olinto pronunciará duas conferências — sôbre Shakespeare e Molière — respectivamente no Pen Clube e na Maison de France, dias 16 e 18, às 17 horas.

MEDICINA

Desenvolvimento e saúde

QUANDO nos referimos nestas despretensiosas crônicas à mortalidade infantil e acrescentamos que hoje, nas zonas subdesenvolvidas, o fato principal daquela era a fome, e suas consequências, não tencionavámos criticar êste ou aquêle regime, não tínhamos em mente o caráter político da questão, tendo como preocupação mor ponto-de-vista médico-social do problema exclusivamente. Se descambássemos para a esfera política, aí sim teríamos matéria de sobra a discorrer, voando, contudo, além do campo restrito a que nos propusemos de início.

Afastando-nos, portanto, do fator político, apontaremos logo de princípio, a deficiente estrutura da sociedade atual, constituída na sua maioria por privilegiados que lutam sòmente por seus interêsses particulares. Nunca se poderá consertar as falhas de uma conjuntura social, deixando de começar pela referida incongruência; enquanto na cúpula estão em jôgo, prerrogativas individuais em detrimento das coletivas.

"A riqueza de uma nação depende do capital-saúde e educação de sua população", diz Jorge Bandeira de Melo. Para que o indivíduo renda o máximo, é necessário que esteja em condições de saúde condizentes com a normalidade.

Partindo de uma situação orgânica hígida e superajuntando-se o fator educacional, teremos valorizado o homem e permitido que a região a que pertence aquêle, alcance, assim, a desenvoltura correspondente ao estágio social a que chegamos. Que certas partes se mantenham em um grau de cultura já ultrapassado, por não ter alcançado a evolução por seus próprios meios, pode-se admitir. Que outros locais sejam explorados e seus habitantes mantidos em situação aquém da exigida, não se conseguirá mais conceber, presentemente.

A natureza humana é ambiciosa por excelência; desde que o mundo é mundo, o que tem preponderado é o domínio, é o absolutismo, é a derrocada, em parte, dos princípios morais. No momento, o panorama mundial se evidencia encoberto, indeciso, indeterminado quanto a possível autodeterminação do homem.

Estão em debate extensos interêsses, para que se chegue a um acôrdo. Começamos a descrer nos domínios da razão.

O. MARCOS MARTINS

"Coach Service"

VÔO DIRETO PARA:

SALVADOR	CR$	5.580,00
MACEIÓ	CR$	7.380,00
RECIFE	CR$	8.130,00
NATAL	CR$	9.160,00
FORTALEZA	CR$	10.710,00

N.A.B.
NAVEGAÇÃO AÉREA BRASILEIRA
RUA SANTA LUZIA N.º 799 — TELS.: 32-8095 22-9804

BRASÍLIA
AGORA OU NUNCA! Você adquire
67 LOTES DE 12 x 30 POR 120.000,00
A 1.800, POR CADA LOTE — EM PRESTAÇÕES MENSAIS DE 2.000,00
SEM ENTRADA
Glebas junto ao cinturão verde, cortadas por estrada federal
ESCRITURA IMEDIATA
Informações e Vendas: Horácio Martins, Av. Presidente Vargas, n.º 509 — 20.º andar — Tels.: 43-7681 e 43-3244

EMPRÊSA SÃO CRISTÓVÃO
LINHA DIRETA
RIO A POÇOS DE CALDAS
(M. GERAIS)
Diàriamente, às 5,45 horas — Int. Guichê 22
Estação Rodoviária Mariano Procópio
ONIBUS LUXUOSOS — RAPIDEZ — SEGURANÇA E CONFORTO

BANCO LINO PIMENTEL
CONSULTE NOSSAS TAXAS
TRAVESSA DO OUVIDOR N.º 34

TERESÓPOLIS
Vendem-se lindos sítios com muita água, em local belíssimo e de grande valorização. Preços excepcionais, financiados em 100 meses sem juros. Plantas e outros detalhes na Avenida Presidente Vargas, 534, 2.º andar. Tels.: 23-8976 ou 43-3328.

MUCUS DA ASMA
Ataques de asma e bronquite arruinam sua saúde e enfraquecem o coração. Mendaco domina rapidamente as crises, regularizando a respiração e garantindo um sono tranquilo desde o primeiro dia. Compre Mendaco ainda hoje. Nossa garantia é a sua maior proteção.

TERRENOS
Entre Ricardo de Albuquerque e Anchieta
Estado da Guanabara
Vende-se, em ruas asfaltadas, com água, luz, esgôto, arborização, etc. Preços a partir de Cr$ 361.000,00. Financiamento a longo prazo. Conheça nossos planos de venda. Escola Pública em funcionamento dentro da área. Condução farta. Ver e tratar, no local, na Avenida Marechal Alencastro, 4.111, junto à Estação de Anchieta e à Escola Paraíba, inclusive sábados, domingos e feriados.
BANCO HIPOTECÁRIO LAR BRASILEIRO, S. A.
Rua do Ouvidor, 98 - 3º - Tel. 31-2004 - R. 46

Díor inspíra a elegâncía feminina

EM voga o conjunto *manteau e vestido* confeccionado em renda, organza ou crepe. Dior inspira a elegância feminina criando muitas maravilhas para vestir destacando-se na sua coleção o "manteau du soir" em cetim fosco branco-marfim.

* * *

Festa das côres na nova moda: turquesa, lilás, azul claro, bege. Sucesso da "soie sauvagem". No recente desfile da Canadá os modelos confeccionados naquele estabelecimento foram inspirados nos lançamentos de Paris. E, como sempre, obtiveram muitos aplausos.

* * *

Presença dos bolsos simulados, dos faceiros laços que pousam discretamente sôbre bolsos de costumes. As barrinhas em côres contrastantes guarnecem as mangas e as golas dos vestidos e se prolongam em gravatas. Os "gelots" pretos evocam a bela época das nossas avòzinhas.

Os blusões aparecem com muita freqüência e têm o dom de vestir elegantemente a mulher, tornando mais delgada a silhuêta feminina. O shantung de sêda pura é tecido de categoria e consegue fazer lindos conjuntos, alguns em feitio quase clássico.

* * *

O prêto ainda faz sucesso porque veste bem nas grandes reuniões, porque afina porque é sempre chic e discreto. Nos vestidos pretos aparecem os decotes profundos, as flôres e os laços, os feitios singelos mas de requintado bom-gôsto.

* * *

Os chapéus são, incontestàvelmente, o complemento que mais embeleza a mulher e aparecem em fôrmas de palha com aba mais baixa e mais larga, com finíssimos véus alguns, outros no velho estilo "pescador" mas sempre deliciosamente femininos, surgindo muitas vêzes para sustentar a rosa em côr contrastante.

A noite a mulher aparece maravilhosa com seus longos "forreaux" bordados a ouro e cristal, a pérolas e lantejoulas, a "strass" e cristal. Para pequenos jantares os modelos aparecem curtos e juvenis sempre bordados, alguns com barras de lantejoulas em originais motivos.

* * *

Famosos os chapéus de Albouy em "tulle" franzido que muitas vêzes aparecem da mesma tonalidade dos vestidos. Esse complemento de elegância é oportuno à mulher nas reuniões elegantes. Os chapéus que parecem flôres, e muitas vêzes, graciosos e femininos dispensam qualquer enfeite extra.

* * *

Os grandes colares de fantasia continuam na moda e como enriquecem o vestido que não se arvora de maiores pretensões! O colar de contas de pedras coloridas, está sendo selecionado pelas mulheres de bom gôsto como um ótimo complemento.

Os plissados têm grande destaque nos modernos vestidos para tarde. Guy Laroche apresentou em recente desfile o vestido nesse gênero, em tussor de nylon côr de mel com babadinhos duplos e cinto havana. Realmente um encanto de vestido pela sua extrema feminilidade.

* * *

As saias plissadas ou macheadas têm uma finalidade: a mulher movimentar-se livremente, poder subir e descer de suas conduções confortàvelmente. Nos tecidos estampados, para serem usados à noite, as flores desabrocham lindamente e os frutos aparecem em lindas tonalidades. O fundo em geral acetinado dos tecidos permite as mais belas combinações de côres.

* * *

As meias sem costura estão invadindo o mercado. Moda: côr chá dourado que combina com a maioria dos vestidos.

PAPAI: MELHOR AMIGO

Hoje, dia do papai, é justo que tôdas as homenagens lhe sejam tributadas. Fiel amigo e até companheiro eventual nas nossas travessuras, êle tem lugar de destaque no coração de todos os filhos. Papai é o nosso timoneiro, o que pode traçar e orientar o rumo certo. Na foto, papai Donald Sinden, astro do cinema inglês. (Foto da IPA)

Especial para as donas de casa

O ôvo — suas virtudes

A agitação e as muitas dificuldades da vida moderna, especialmente nos centros mais populosos, estão causando uma grande sobrecarga no trabalho da dona-de-casa. Problemas de várias naturezas fazem hoje com que mais e mais a espôsa tenha que auxiliar o marido na manutenção do equilíbrio do orçamento doméstico.

Com menos tempo em casa, com a falta generalizada de boas empregadas, com a dificuldade na aquisição dos alimentos indispensáveis a si e aos seus, a dona-de-casa de hoje precisa ponderar bem sôbre o que deve comprar para que seus cruzeiros tenham o melhor uso possível. Os ovos representam, hoje em dia, uma das melhores soluções para todos êsses problemas. Nada existe de maior valor alimentício. Nada existe de mais prático. Permitem êles o preparo de grande variedade de pratos, sempre muito apreciados, garantindo assim a formulação de dietas as mais variadas. Suas muitas maneiras de apresentação conjugadas ao pouco tempo necessário ao seu preparo, fazem com que sejam os ovos o grande aliado da atribulada dona-de-casa de hoje. E quem não gosta de pelo menos meia dúzia de pratos feitos com ovos? Do vovô ao bebê, todos podem e devem comer ovos, mais ovos e sempre mais ovos, para que possam todos ser bem alimentados.

A "cura de uvas"

Um dos itens que deve merecer a sua atenção, naturalmente é o que se relaciona com a sua saúde. E já sabemos — quem diz saúde, diz também beleza. Portanto, mãos à obra. Uma vez que você não pode fazer uma estação de águas, faça uma "cura de uvas". Os benefícios serão incalculáveis, porque a uva é rica em glicose e sais minerais, reunindo, portanto, as virtudes de tônico reparador e ótimo depurativo e descongestionante do fígado e dos pulmões.

Evoluir é a lei

Existem pessoas estagnadas e mal humoradas, desagradáveis para se lidar com elas. Por que você procura exatamente a companhia dessas pessoas? Procure pessoas estimulantes, mentalmente ágeis. Freqüente pessoas pelas quais você sente admiração: admirar é um dos melhores sentimentos que existem. Não tenha vergonha de ignorar: procure aprender, faça perguntas, não deixe passar uma oportunidade de melhorar. Evoluir é a lei.

Vitamina C

Você sabia que o limão é rica fonte de vitamina C? E a vitamina C já o sabemos, é aquela que defende o organismo contra as infecções. Vamos, pois, tomar limonadas e mais limonadas.

★★★★★★★★

Aquí pra nós...

ELEGANCIA PURA E SIMPLES

Não sacuda tanto os braços quando estiver conversando. Não é correto fazer tanta mímica. Saliência e falta de modos não querem dizer desenvoltura e civilidade.

BOAS MANEIRAS À MESA DAS REFEIÇÕES

A água natural deve ser servida em jarras ou garrafas de cristal. Os vinhos quando muito finos, nas suas próprias garrafas. A toalha, naturalmente, acompanha os ditames da moda. Para substituir a toalha clássica, bordada em linho, foi adotado o serviço americano para as horas informais.

AS ALCACHOFRAS SÃO DELICIOSAS: COMO SERVI-LAS

As alcachôfras também requerem o uso das mãos. Servem-se cortadas em cima o que permite a retirada das fôlhas. Começa-se pelo centro, leva-se a fôlha à bôca, tira-se com os dentes a parte polpuda e coloca-se a fôlha na borda do prato. Quando se chega ao miolo, emprega-se o garfo e, se não estiver macio, a faca também.

LEMBRETE ÀS DONAS-DE-CASA

O ôvo deve participar da primeira refeição diária pois, enriquecido o café com leite da manhã, todos terão novas fôrças para o trabalho e melhor disposição de espírito. O ôvo é dos raros alimentos que conservam as suas qualidades por tempo indefinido, quando bem guardado sob a ação do frio. O ôvo é alimento antianêmico por excelência, pôsto que, além de vitaminas, encerra apreciável quantidade de ferro e outros minerais indispensáveis à conservação da saúde.

QUALQUER IDADE NOS TRAZ FELICIDADE

É muito bom a gente ser moça, mas qualquer idade nos traz felicidade, desde que seja vivida com plenitude e dignidade. Não pense como muita gente tonta: "quero aproveitar todos os momentos porque a mocidade é breve."

QUEM FOI SOLON?

Legislador, filósofo e poeta. Nasceu na ilha de Salamina. Pertencia a família nobre. No começo de sua vida lutou com muitas dificuldades, dedicou-se ao comércio, viajou muito e, na idade de trinta anos aproximadamente, regressou já com recursos a Atenas. Dividiu os atenienses em quatro classes, cujos direitos eram proporcionais às obrigações. Criou o Senado. Regulou a função dos tribunais e instituiu o "Helieu" espécie de côrte suprema, que julgava a maior parte dos processos criminais e as apelações civis. Obtida a promessa de que suas leis seriam respeitadas, Solon deixou o poder. Morreu no ano de 558.

O sofá-cama DRAGO MIRIM, de características realmente funcionais, é o último lançamento da linha de móveis conversíveis DRAGO. Resolvendo o problema do pequeno espaço, embeleza qualquer ambiente. E por um preço excepcionalmente baixo

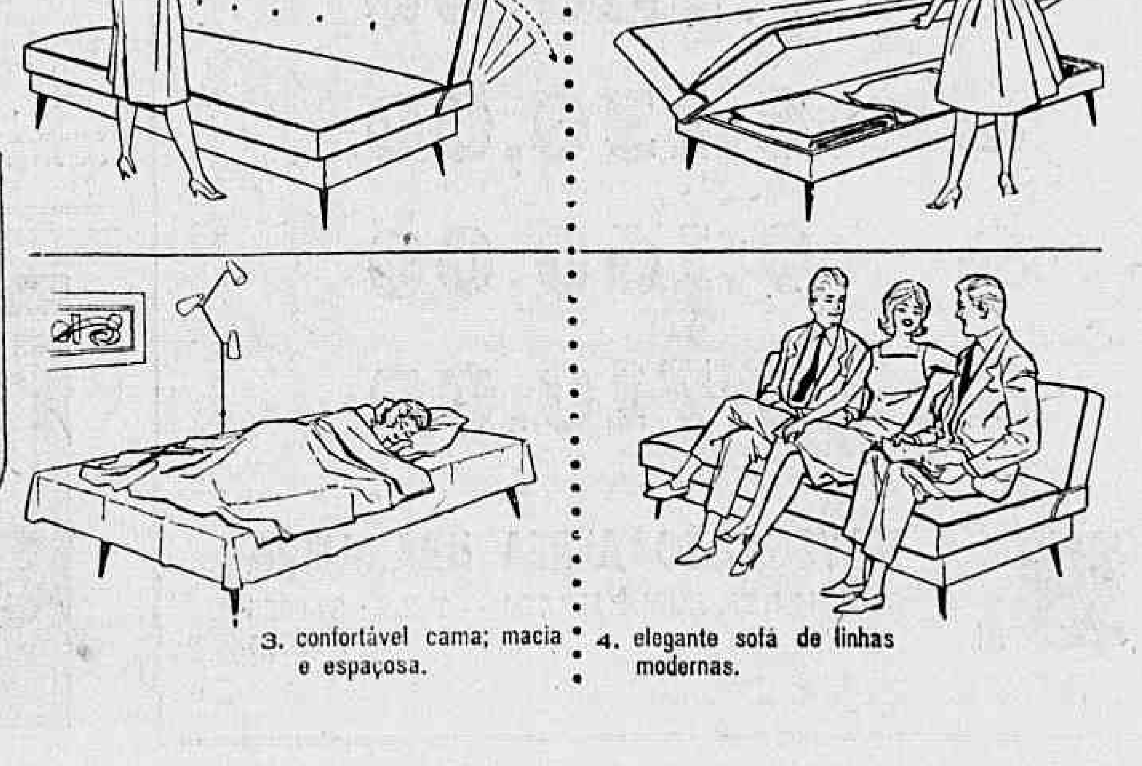

CENTRO
Rua 7 de Setembro, 164
Rua 7 de Setembro, 209

ZONA SUL
Catete - Rua do Catete, 141-A
** Copacabana - Av. Princesa Isabel, 282-A
* Ipanema - Rua Visc. de Pirajá, 273-B

ZONA NORTE
** Tijuca - Praça Saenz Peña, 65
* Méier - Rua Silva Rabelo, 21-A, D e E
** Cascadura - Av. Ern. Cardoso, 52-A, B e E, F, G
* Madureira - Rua Carvalho de Sousa, 257
Benfica - Avenida Suburbana, 672
** Ramos - Rua Uranos, 1.091-A
* Penha - Rua Plínio de Oliveira, 95

NITERÓI
** Av. Ernâni do Amaral Peixoto, 96

BRASÍLIA
Av. W-3, Quadra 4 e Quadra 107 - Bloco A - Loja 4

As Lojas estão abertas diàriamente de 9 a 19 horas
* 2.as e 5.as feiras até 21 horas - ** 3.as e 6.as feiras até 21 horas

DRAGO
26 anos servindo às famílias brasileiras